PAG. 5 - DAL'77 FORSE TRAM PIU' CARI A TORINO

Anno 108 - Numero 266 Torino - Via Marenco 32 - Tel. 65.68 (20 linee automatiche) L. 150 (arretrati il doppio) - (Sped. abbonam. postale G. 1/70) Giovedì 9 Dicembre 1976

STAMPA SERA

Borse

CUNEO

UCCIDE PER UN PO' DI FAGIOLI

Pagina 15

una estetista di
GUERLAIN
è a sua disposizione
sino all'11 dicembre
e con l'occasione
le presenterà
PARURE
da
PROFUMI
Servetti
in P.za Sabotino 1

QUOTIDIANO D'INFORMAZIONI

STRANA PROPOSTA DELL'UNIONE CONSUMATORI

TREDICESIMA A RATE

(siamo così immaturi?)

SERVIZIO PARTICOLARE

ROMA — « Per impedire l'aumento dei prezzi, abolite la tredicesima!». Questo, in sostanza, l'appello lanciato dall'Unione consumatori, « preoccupata » per il volume di denaro che verrà immesso sul mercato nelle settimane prenatalizie. L'organizzazione, che si è autonominata a difesa dei consumatori (e il cui presidente ebbe guai giudiziari di una certa rilevanza), ha proposto che la tredicesima venga « diluita », cioè versata a rate in vari periodi dell'anno.

L'idea ha avuto l'approvazione di parecchi industriali; è piaciuta un po' meno ai commercianti; ha fatto infuriare i consumatori (la gran massa, quelli che vivono sul salario), tanto che l'Unione ha probabilmente perso ogni residua speranza di avere un seguito fra coloro che pretende di tutelare. L'Unione ha anche consigliato di « spendere con accortezza » per i regali natalizi, anzi, meglio sarebbe addirittura non spendere nulla, e « accantonare ».

Il motivo di tanta sollecitudine ha basi squisitamente finanziarie: se verranno spesi in poche settimane i 4 mila miliardi destinati alla tredicesima, i prezzi subiranno un'impennata, cioè si incrementerà l'inflazione. Ma senza la tredicesima, come si farà a pagare il canone della Tv, il bollo dell'auto, la tassa sulla patente, ecc.? L'Unione consumatori, a questo, non ha pensato.

C. S.

Colpo di scena a NOVARA

CRISTINA DOVEVA ESSERE UCCISA

Servizio a pag. 15

JUVE - QUELLO CHE NON AVETE VISTO ALLA TV

Dalla Russia con onore

I servizi nello sport, pagina 18

STAMPA SERA
contro il caro vita
DOVE TROVARE LA BORSA DELLA SPESA
L'elenco dei dettaglianti a Torino e nella cintura a pagina 7

Approvazione della Camera

Blocco scala mobile diventa definitivo

ROMA — Il decreto riguardante il blocco della scala mobile, già discusso e approvato dal Senato, sarà votato alla Camera tra stasera e domani e quindi diverrà definitivo. Il blocco rimarrà in vigore fino al 30 aprile del 1978, cioè per 19 mesi, essendo stata fissata la data di partenza al primo ottobre scorso.

Il blocco sarà parziale, e cioè del 50 per cento, per i redditi superiori ai sei milioni di lire fino al limite di otto milioni; e totale per i redditi superiori agli otto milioni. Questo meccanismo sarà applicato anche ad alcuni professionisti, e cioè ai medici e agli avvocati, che godono di un sistema automatico di adeguamento dei loro compensi in relazione al costo della vita.

Va tenuto presente che i limiti dei sei e degli otto milioni all'anno di reddito debbono essere considerati al netto delle ritenute previdenziali ma non di quelle fiscali.

Le somme congelate saranno corrisposte semestralmente in buoni del Tesoro poliennali che però non potranno essere commerciati prima di cinque anni dalla loro emissione. I buoni saranno al portatore. Gli interessi saranno pagati posticipatamente. Le somme così corrisposte faranno parte del trattamento retributivo ai fini delle ritenute previdenziali e assistenziali a carico del datore di lavoro e per la determinazione del trattamento di quiescenza e di fine rapporto, cioè della liquidazione.

I fondi derivanti dal blocco della scala mobile, saranno destinati ad accrescere le risorse disponibili per il credito a favore delle piccole e medie industrie.

(Ansa)

INFORMAZIONE PUBBLICITARIA
CITROËN
È
RUSPA-AUTO
CONCESSIONARIA
CORSO VIGEVANO 62 - TORINO

IL PUNTO

di ENNIO CARETTO

L'ultimo angolo felice

Il cugino di Poirino è disperato. Finora, è riuscito a nascondere alla vecchia zia le vere condizioni dell'Italia. Adesso, teme di non farcela più. Non perchè sia costretto a stringere la cinghia (c'è abituato). Ma perché levano Carosello dalla televisione. E la vecchia zia vedeva — vede — l'Italia attraverso il filtro della pubblicità.

Come il cugino, la vecchia zia è socialista « d'anteguerra » (si fa chiamare Rosa, e non per via di mamma Kennedy, ma della Luxemburg). Però ha il punto debole di Carosello. Ha sempre acceso la televisione solo per godersene gli «sketches». Pensate un po' che sa chi è Tognazzi solo per la pubblicità.

L'Italia della vecchia zia, pertanto, non è quella vera. Ha ignorato le « stangate», la criminalità, i conflitti politici e sociali, il femminismo. L'Italia della vecchia zia è quella di Carosello, e infatti lei sbuffa perché le mogli continuano a essere ingenue, tutte cucina-figli-elettrodomestici, e i mariti fatui, tutti moda-liquori-sport.

Il cugino vorrebbe che dopo Natale la vecchia zia non avesse un trauma. Natale a Carosello, infatti, è come tutti gli altri. Molto ricco, un po' stupido, completamente irreale. Il cugino invece sa che questo Natale sarà molto duro e un po' triste. E alla zia vorrebbe proprio risparmiarlo.

Milano sconvolta

UN MILIARDO DI DANNI PER OTELLO

MILANO — *L'assalto degli ultrasinistri « Circoli giovanili » che ha turbato la festa meneghina di Sant'Ambrogio, ha provocato danni per oltre un miliardo al Comune. Gli autori hanno dichiarato: « Rivendichiamo la giustizia della nostra mobilitazione per impedire ai ricchi di celebrare la loro festa, la loro ricchezza che consideriamo un insulto alla condizione di impoverimento imposta ai proletari ». Le auto danneggiate sono oltre trecento; binari, vetrine, centraline telefoniche pavimentazione stradale, cartelli segnaletici dovranno essere sostituiti con i soldi di tutti, anche dei proletari. Gli arresti sono 37.*

AGRO-DOLCE DELL'ANNO A TORINO

Dire cose sgradevoli con incondizionata, seppure ammirevole, indipendenza di giudizio, oppure schierarsi contro giornali e giornalisti — tanto severi giudici, si aggiunge, del carattere di un protagonista quanto sostenitori imparziali delle sue virtù sportive — sono condizioni sufficienti per aggiudicarsi un premio.

Il premio « Agrodolce » non è nuovo. Viene assegnato annualmente da vario tempo ed è patrocinato dalla Cinzano che proprio a Torino, sabato sera, lo consegnerà al vincitori. Sono nuovi, ogni volta, gli aspetti dei personaggi prescelti. Natalia Ginzburg, «scrittrice di rara capacità interiori, acuta fino alla spietatezza, sincera ed inebriata di libertà », come si legge nella motivazione, è stata scelta persona « agra » non tanto per una difficoltà di rapporti e di comunicativa, quanto per l'immagine che ha dato di sé al vasto pubblico di lettori. Mennea, olimpionico primatista della velocità è invece atleta singolare, sempre in precario equilibrio sull'altalena dei propri nervi, in contraddizione con se stesso e il proprio pubblico.

Ai due « agri » si contrappongono i due « dolci », e sono entrambi protagonisti dello spettacolo. Lei, Mariangela Melato, genuina cordiale, ricca di spirito e di sensibilità, brava interprete, ma soprattutto (ed è ciò che la elegge a vincitrice del premio) un personaggio ideale, per il carattere dolce ed aperto, che tutti si augurano di poter incontrare. Lui, è Paolo Grassi, da trent'anni ai vertici del teatro, sovraintendente alla Scala. Ma perché dolce proprio Grassi? Per la disponibilità al dialogo, perché essendo tanto amabile quanto scomodo è un « nome » che fa sempre notizia.

Migliaia di miliardi non riscossi

Tasse: oltre 40 milioni di pratiche non evase

ROMA — (a.r.) Una montagna di oltre 40 milioni di pratiche inevase ostruisce le stanze, i corridoi e i sottoscala del ministero delle Finanze, a Roma. Tutti questi pezzi di carta corrispondono a migliaia di miliardi che lo Stato potrebbe incassare dai contribuenti e che invece rimangono sotto la polvere. Questo avviene mentre il governo impone nuovi sacrifici ai dipendenti che pagano le tasse ogni mese.

Non si può più andare avanti così, è la conclusione della Commissione finanze e tesoro della Camera che ha esaminato l'incredibile situazione. La Commissione farà una serie di proposte al governo con una risoluzione che discuterà martedì prossimo.

Si sta preparando, insomma, un « piano straordinario » per recuperare i denari dovuti al fisco « *superando anche le difficoltà procedurali e organizzative* ». Le proposte sono: 1) controllo d'assoluta priorità delle dichiarazioni da lavoro non dipendente; 2) immediato esame dei 40 mila processi verbali giacenti presso gli uffici Iva e delle imposte, che potrebbero dare un gettito di 1500 miliardi; 3) adozione dei registratori di cassa per lottare contro l'evasione dell'Iva; 4) aggiornamento rapido del catasto; 5) punire come delitto penale gli illeciti compiuti dalle banche in materia valutaria.

Vediamo ora, un po' più in dettaglio, come si dividono le pratiche giacenti: ci sono 11 milioni di dichiarazioni dei redditi da rettificare, per gli anni 1970-74, ci sono da esaminare tutte le dichiarazioni del 1975; 3 milioni di atti per i trasferimenti mobiliari; un milione e mezzo di accertamenti Invim; 5 milioni di pratiche per iscrizioni e rettifiche del catasto; più di 1 milione di pratiche di contenzioso.

DAGLI USA

Andreotti arrivato risparmio 50 milioni

ROMA — Il presidente del Consiglio Andreotti è rientrato questa mattina dagli Stati Uniti, arrivando all'aeroporto di Fiumicino con un normale volo di linea. Andreotti ha voluto dare il suo piccolo contributo all'« austerità » risparmiando i circa 50 milioni che sarebbero stati spesi se avesse compiuto il viaggio in America con l'aereo militare che gli spetterebbe come presidente del Consiglio.

Domani mattina Andreotti riferirà ai suoi ministri finanziari i risultati del viaggio in Usa: fiducia, consensi e la promessa di un prestito. La condizione è che l'Italia riduca il costo del lavoro.

La piccola Repubblica vuole l'indipendenza dalla Rai

Vedremo tv S. Marino

L'Italia avrà presto una nuova televisione: quella di San Marino, che dovrebbe essere più potente (e interessante) delle televisioni Montecarlo e Capodistria. La piccola Repubblica ha deciso di denunciare la convenzione di buon vicinato con il nostro governo. La nuova televisione entrerebbe in funzione la prossima primavera.

Che cosa c'è dietro la decisione di San Marino d'impiantare la propria Tv? La persuasione che la Repubblica prenderà molti più soldi da essa di quanto non ne prenda attualmente dall'Italia rinunciandovi. Bisogna sapere infatti che San Marino ha firmato cinque rinunce nei confronti dell'Italia: non battere moneta metallica oltre un piccolo contingente numismatico, non emettere biglietti di Stato, non confezionare generi di monopolio, non permettere case da gioco, non avere una propria radiotelevisione. Per questo «pacchetto» Roma paga un canone annuo di 3 miliardi.

Oltre questi tre miliardi San Marino ne rimedia altri tre dai prodotti petroliferi, perché la benzina è venduta sì al prezzo italiano, ma lo Stato incamera la differenza fra prezzo politico e costo all'origine. Inoltre la filatelia tiene bene. La «monofase» (la nostra Iva) dà un gettito di sei miliardi essendo molto meno incidente che in Italia (le pellicce e i liquori sfiorano il venti per cento, contro il nostro 30 per cento). Il turismo con tre milioni di visitatori all'anno potrebbe essere il piatto forte ma lo Stato esige poco dal fisco.

Sulla necessità della Tv non c'è contrasto tra i partiti di San Marino. La vogliono tutti e subito. Il giornale *San Martino* della dc (che è al governo coi socialisti: 34 seggi contro i 26 dell'opposizione) in un fondo dal titolo « Superamento di un anacronistico rapporto » è uscito oggi scrivendo: « E' noto come il rapporto convenzionale con l'Italia abbia dovuto adattarsi agli inevitabili e continui mutamenti... Ma l'articolo sulle 5 rinunce è ormai anacronistico, sarebbe stolto attenervisi ».

Il dottor Gian Carlo Ghironzi, democristiano, primario della divisione medica dell'ospedale, regge il dicastero degli Esteri. E' l'uomo che dovrà trattare con Roma. « L'Italia capirà » dice. « Siamo sicuri che la nostra Tv avrà un enorme successo. I telespettatori italiani la vorranno vedere tutti, e noi guadagneremo tanti soldi ».

ULTIMA ORA

FILIPPINI RISCHIA DI NUOVO IL CARCERE

ROMA — Il costruttore Renato Filippini, che fu sequestrato nel maggio scorso e arrestato poco tempo dopo il suo rilascio per ordine del pubblico ministero Giancarlo Armati il quale lo aveva accusato di aver simulato il suo rapimento, rischia di tornare in carcere.

La sezione istruttoria presso la corte d'appello, chiamata a decidere sul ricorso con il quale Armati si era opposto alla scarcerazione di Filippini per assoluta mancanza di indizi disposta dal giudice istruttore Imposimato, ha accolto infatti tale ricorso. La decisione della sezione istruttoria è stata presa nonostante che la procura generale della corte di appello con un'ampia motivazione si fosse opposta all'accoglimento del ricorso di Armati.

IL TEMPO CHE FARA'

Situazione: sull'Italia la pressione atmosferica è superiore al valore normale. Deboli perturbazioni provenienti dalla penisola iberica ed in movimento verso Est-nord-est interessano marginalmente le regioni settentrionali e centrali.

Tempo previsto: al Nord nevicate sui rilievi alpini al di sopra dei 1500 metri. Foschie dense e banchi di nebbia in Pianura Padana.

Temperatura: in lieve aumento.

	In Italia		All'estero		
Milano	0	+ 3	Bruxelles	0	+ 6
Genova	+ 4	+ 8	Ginevra	+ 4	+ 7
Firenze	+ 8	+ 16	Londra	+ 6	+ 9
Roma Nord	+ 10	+ 17	Madrid	+ 10	+ 13
Napoli	+ 8	+ 15	Mosca	0	+ 2
Palermo	+ 15	+ 20	New York	+ 6	+ 13
Cagliari	+ 12	+ 19	Parigi	+ 7	+ 10

TEMPERATURE DI TORINO

massima +10,5
minima +3,4
media +4,5

Rilevazioni del Servizio meteorologico dell'Aeronautica militare di Caselle alle ore 6: pressione a livello del mare 1017 mb; umidità 82%. Temperatura massima 16,2, min. —0,4, media 3,4. **Previsioni:** cielo da poco nuvoloso a nuvoloso. Temperatura in leggera diminuzione.

STAMPA SERA
Direttore responsabile Ennio Caretto
Editrice **LA STAMPA S.p.A.**
Presidente Giovanni Giovannini
Consiglieri Vittorino Chiusano, Giulio De Benedetti, Carlo Masseroni, Cesare Romiti
Sindaci Alfonso Ferrero (pres.), Pierluigi Bertola, Secondino Riolfo
Direttore amministrativo Carlo Masseroni

© 1976 Ed. LA STAMPA S.p.A.

IN BREVE: DALL'ITALIA

Statali occupano il ministero

ROMA — Centinaia di statali occupano da questa mattina Palazzo Vidoni, sede del ministero per l'organizzazione della pubblica amministrazione ed altri gruppi manifestano davanti all'edificio di corso Vittorio Emanuele in occasione della ripresa delle trattative tra governo e sindacati per il contratto di lavoro degli statali alla riunione di oggi sono presenti, oltre al sottosegretario per l'organizzazione della pubblica amministrazione, Bressani, i segretari confederali della Federazione Cgil-Cisl-Uil Ciancaglini e Pagani e i segretari generali delle federazioni statali, De Angelis (Cgil), Bastianoni (Cisl) e Di Poce (Uil).

Due cerchi luminosi sul cielo di Modena

MODENA — Due cerchi luminosi, uno bianco e l'altro rosso, sono stati notati ad un'altezza di circa cinquecento metri, sull'autostrada del sole. L'« avvistamento », fatto da molti automobilisti, è avvenuto circa alle 18,20, nei pressi del ponte sul fiume Panaro, a pochi chilometri dal casello di Modena Sud. Per circa dieci minuti la luce particolarmente intensa dei cerchi, che erano l'uno sopra l'altro, è rimasta fissa nel cielo scomparendo poi quasi all'improvviso.

DAL MONDO

Uccise il figlio per esorcizzarlo

SEATTLE — Debra Weilbacher, di 20 anni, è stata condannata a 20 anni di reclusione dopo essere stata giudicata colpevole di omicidio del figlioletto di tre anni. La Weilbacher e i suoi coimputati si sono difesi affermando di avere voluto in quel modo esorcizzare il bambino, che era stato preda del demonio.

Alla stessa pena sono stato condannati il « predicatore » Leon Gunningham e sua figlia Carolyn. Il corpo del bambino, in avanzato stato di decomposizione, era stato rinvenuto in una stanza chiusa a chiave della casa abitata dai cinque imputati. Tutti i condannati si sono limitati a dire di sentirsi innocenti davanti a Dio.

UN FATTO, PERCHE'

A NATALE VEDREMO LE STELLE (PER I PREZZI)

MARCO TOSATTI

ROMA — Meno soldi in tasca, prezzi più alti in vetrina: come lo scorso anno sarà un Natale austero, o se non altro in tono minore per commercianti e per consumatori. I primi lamentano un rialzo piuttosto sensibile per i costi di alcuni prodotti fondamentali, per i secondi l'acquisto si orienterà sempre più su prodotti non superflui. Quasi dovunque (fa eccezione Porta Palazzo a Torino, che s'è calmierata) lo spettro del caro-vita.

Il primo consiglio che le organizzazioni di commercianti e consumatori dànno è quello di evitare di farsi abbagliare dai grossi nomi, quando a un prezzo inferiore si trovano merci di uguale qualità o quasi. In particolare questo discorso è valido per i dolciumi Si prevede un aumento medio del 5 per cento nel prezzo degli elementi base di composizione per torroni e panettoni, oltre che per caramelle e cioccolato. L'esperienza degli scorsi anni però è da considerarsi ancora valida: esistono marche non reclamizzate, o in confezioni non di lusso fortemente concorrenziali con le divise più prestigiose.

Se una difesa da parte dei consumatori è abbastanza facile in questo campo, altrove la battaglia si presenta di sicuro perdente. I cereali saranno i più colpiti dagli aumenti sotto Natale. La farina tipo 0 è già passata da 187 a 196 lire al kg, quella tipo 00 da 191 a 200 lire. Anche per il riso il mercato è sostenuto (da 590 a 655 lire al kg in alcuni casi), mentre per la pasta ormai quasi la totalità delle industrie hanno già praticato l'aumento di 50 lire al kg, al di là del prezzo fissato dal Cip, forti delle sentenze di pretori, tribunali amministrativi e Consiglio di Stato, organi sfavorevoli al blocco dei prezzi.

Un altro consiglio riguarda il pranzo di Natale. I più forti rialzi si registrano per il pollame, e specialmente per le galline e per i tacchini: fino al 40% del prezzo di vendita. E' chiaro che gioca in quest'ascesa il fattore «tradizione» i produttori sperano che la consuetudine del «dindo» faccia ingoiare anche un prezzo decisamente più alto. La sostituzione di questo piatto con un semplice pollo potrebbe servire di calmiere. Sono meno forti (da 100 a 150 lire al kg) e probabilmente «a rimorchio» dei precedenti, gli aumenti per bovini e suini.

Crescono anche i prezzi dell'olio: del 10%, quello di semi (650-670 lire al litro) mentre quello di mais è ormai a 920-930 lire, quello d'arachide a 950-960, l'extravergine infine è attestato intorno alle 1900 lire al litro. In parte si tratta di aumenti effettivi, ma è presente anche un fenomeno speculativo.

Il colpo più duro, come ormai è tradizione, viene dal settore abbigliamento e affini dove sono sicuri aumenti vicini al 15 per cento. A questo proposito, per non alimentare oltre limiti tollerabili i fenomeni inflattivi, gli esperti consigliano di scaglionare gli acquisti in un periodo abbastanza ampio, invece di concentrarli nei giorni delle feste. Tredicesima permettendo, si intende.

Laurea in sport

ROMA — Il 7 ed 8 gennaio si terrà a Roma indetto dalla Fiefs (Federazione Italiana Educatori Fisici Sportivi) un convegno nel corso del quale verrà proposto il discorso relativo all'istituzione di un corso di Laurea di scienze psico-motorie. Cinque commissioni di lavoro (presiedute da Mistretta, Cerquiglini, Romano, Enrile e Gozzer) studieranno il documento.

Il responsabile del Dicastero della Pubblica Istruzione non ha perso occasione, in sede pubblica, per confermare la sua intenzione e la sua volontà di trasformare un corso di studi, come quello attuale dell'Isef, in vero e proprio corso di laurea.

Il sogno del regista dell'Otello

Zeffirelli: "Un film? Sì, sulla Fiorentina!,,

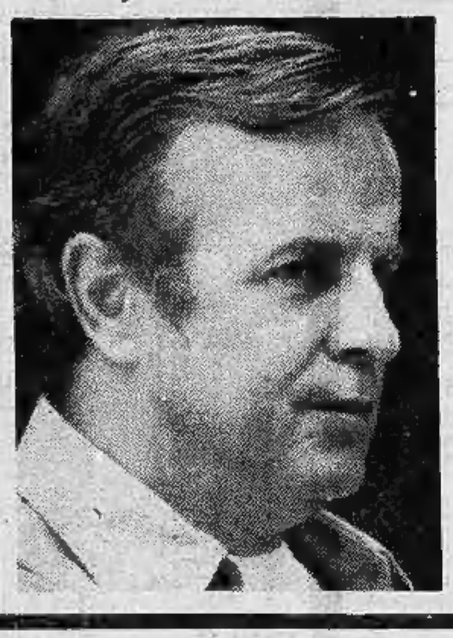

Franco Zeffirelli, all'indomani dello strepitoso successo del contestato Otello, ha espresso il desiderio di fare un film sullo sport, sua vecchia aspirazione non realizzata nonostante alcuni tentativi. Ammette: « E' difficile creare una storia di uomini che riesca a calzare perfettamente nel clima, nel carattere di uno sport. Forse solo un film sui toreri, come quello bellissimo di Rosi, può riuscire, ma perché c'è la morte incombente su ognuno, un film quindi d'amore e di morte ».

Prosegue: « La cosa divina sarebbe tornare ad Olimpia in un momento di guerra tremenda, fratricida, di lutti spaventosi, di massacri sinché si ferma per andare a competere nudi nello stadio di Olimpia, stringersi la mano, ammirarsi nella prodezza sportiva, ma poi tornare, il giorno dopo alla guerra, un'allegoria tremenda nella nostra vita suggerita da quel popolo che è stato il più grande, il più geniale ».

Ma un film sullo sport moderno? Zeffirelli non si pronuncia direttamente. Essendo però fiorentino e tifoso della Fiorentina, vedrebbe una bella storia tessuta sulla squadra toscana. « La Fiorentina ha un grande merito, avere un vivaio prodigioso di giovani, e un grande torto: non capirli in tempo e disperderli. Oppure non saper trattenere grandi giocatori passati nelle sue fila. E li ha dati via! Il destino di Firenze, e non solo nel calcio, il suo destino di sempre ».

Scomparsi da sabato nel Novarese

"ABBIAMO VISTO I DUE AMANTI,,

DAL NOSTRO INVIATO SPECIALE
MAURO BENEDETTI

GOZZANO — Le acque del lago d'Orta, ispezionate ieri dai carabinieri a bordo di alcuni motoscafi, non hanno fornito alcun indizio sulla sorte dei due innamorati scomparsi da sabato notte: Adriano Menichini e Marisa Betti sono introvabili. L'unica cosa che, purtroppo, acquista contorni sempre più chiari, in questa vicenda, è che ben poche sono le speranze di trovarli vivi.

A parte le dichiarazioni della moglie del Menechini, Viviana Di Leo, che afferma che il marito non aveva nessuna intenzione di divorziare ma, addirittura, voleva tornare da lei; che si era fatto vedere a Firenze sulla sua macchina sportiva (e non è vero; i due innamorati erano andati in Toscana con il treno, per risparmiare la benzina); che l'uomo aveva un carattere violento e manesco.

Le ipotesi, ormai sfiorano il fantastico, si è arrivati a parlare di mafia, di strani legami che il giovane imprenditore (modesto imprenditore, per la verità) avrebbe avuto con alcuni esponenti del mondo del contrabbando.

Anzi, più passano i giorni, più le voci che si intrecciano danno luogo ad equivoci, a false tracce, complicando ancor più le indagini. *« Riceviamo delle segnalazioni* — dicono i carabinieri di Gozzano — *da parte di gente che dice di averli visti qui e là. Addirittura qualcuno ci segnala i cadaveri. Noi andiamo. Poi, invariabilmente, troviamo nulla ».*

MILANO Ferito davanti al night

MILANO — Furibonda sparatoria, stanotte alle 3, davanti al night club «El Morocco», in piazza Diaz, alle spalle di piazza del Duomo. Due persone sono rimaste ferite: una, in maniera grave, è stata portata all'ospedale. E' il diciannovenne Antonio Di Bella, ma gli inquirenti non giurano sul nome del ferito, trattenuto con prognosi di 40 giorni per il colpo d'arma da fuoco all'emitorace destro.

Poco dopo le otto, all'ospedale di Piacenza si è presentato un uomo che, secondo gli inquirenti, dovrebbe essere il secondo ferito nella sparatoria di Milano. E' Antonio Melluso, un noto pregiudicato. La polizia ha disposto che sia piantonato in ospedale.

Sindacati

LAMA RIPROVA

ROMA — La cosiddetta unità sindacale sostiene oggi una delle prove più dure della sua travagliata esistenza. La relazione che il segretario generale della Cgil, il comunista Lama, avrebbe dovuto leggere nel pomeriggio al direttivo (che si svolgerà nella sede Uil di via Lucullo anziché a Lavinia), non è stata approvata nella riunione di segreteria di martedì. Stamane, il dirigente ne ha presentata un'altra.

Lo schieramento all'interno dei 90 membri del parlamentino sindacale è ormai definito: Uil, socialisti (compresi quelli della Cgil) e Cisl di sinistra (Carniti), da una parte, democristiani e comunisti dall'altra. Nodo centrale del dissenso è la scala mobile. Anche qui le posizioni sono sostanzialmente due (quella oltranzista che sosteneva: «la scala mobile non si tocca» sembra ormai tramontata): rimettere in discussione tutto il meccanismo o accettare di rivederne solo qualche aspetto (eliminare l'indennità di contingenza dal calcolo di quella di quiescenza).

La bozza di relazione presentata martedì da Lama era stata giudicata troppo «morbida», sia come atteggiamento politico verso il governo che come disponibilità nei confronti degli industriali a diminuire il costo del lavoro. Il dirigente della Cgil ha lavorato tutto ieri al nuovo documento: oggi, nella riunione del direttivo che si terrà a porte chiuse, si vedrà se è riuscito a trovare un compromesso tale da accontentare tutte le parti. Un'esigenza resa più impellente dall'incalzare degli impegni.

g. d. s.

MISSONI
Made in Italy
BOUTIQUE ESCLUSIVISTA
IN GALLERIA S. FEDERICO, 12
TELEFONO 533.406 - TORINO

Berlinguer da Breznev prima di Natale

ROMA — Enrico Berlinguer si recherà a Mosca prima di Natale per incontrare i dirigenti del partito comunista dell'Urss e quasi sicuramente Breznev. La notizia, non ancora confermata dalle Botteghe Oscure, è da collegarsi all'acuita polemica sull'eurocomunismo che nelle ultime settimane ha subito un'accentuazione con l'intervento del capo del partito comunista bulgaro, Todor Zivkov, il quale ha equiparato l'eurocomunismo all'antisovietismo.

Ne avrebbe staccata una ad un avversario

Arrestato il rugbista che morde le orecchie

BRESCIA — E' in carcere da ieri sera, a Canton Mombello, il giocatore di rugby Paolo Paoletti, 24 anni, in forza alla squadra bresciana della «Führer». L'ordine di cattura è stato emesso dalla procura della Repubblica di Reggio Calabria, ed eseguito dopo la partita che la «Führer» ha giocato e perso contro i campioni d'Italia della «Sanson».

Dagli spogliatoi al carcere. L'accusa: lesioni gravi a un giocatore di una squadra avversaria.

Il reato è stato commesso il 20 novembre scorso durante una partita valevole per il campionato italiano di serie A disputata a Reggio Calabria tra la compagine bresciana e la «Caronte». Paoletti staccò con un morso — secondo il magistrato inquirente — un orecchio a Claudio Monacelli, della «Caronte». Il reato contestato al giocatore bresciano è punito dall'articolo 538 del codice penale.

Monacelli — al quale l'orecchio fu poi riattaccato con un'operazione chirurgica (50 punti di sutura) — ricevette il tremendo morso durante una mischia. Le indagini avrebbero accertato che il responsabile è Paoletti.

Nei giorni successivi esplose anche una polemica sull'operato dell'arbitro, il piacentino Tavelli, accusato di favoreggiamento

Sordità

Questo signore non è più sordo.
Perchè porta una microcellula Sonar.
SONAR MICROACUSTICA corso Matteotti 3 Telefono 545.573 Torino

OGGI IN BORSA

in rialzo
stabile
in ribasso

LE AZIONI A TORINO

	7-12	9-12
ALIMENTARI		
Alivar	1000	1000
Eridania	2030	2030
Florio	276	276
Unidal	395	365
Romana Zuccheri	345	345
Venchi Unica	150	165
BANCARI		
Banco Roma	12100	12100
Comit	15600	15600
Credito It.	1980	1930
Interbanca priv.	12700	12600
Mediobanca	72450	73100
CEMENTI - CERAMICHE		
Ceramica Pozzi	1301	1301
Eternit	1100	1100
Eternit pref.	1540	1540
Fornaci Riunite	1800	1780
Unicem	3950	3950
CHIMICI - IDROCAR. - GOMMA		
ANIC	490	430
Italgas	742	710
Liquigas	177	178
Liquigas priv.	173	173
Mira Lanza	30600	30000
Montedison	348 50	321 50
Monted. Gemina	322 50	310
Paramatti	309	520
Pierrel	661	650
Rumianca	1665	1665
SAFFA	5495	5330
SAIAG	1512	1512
Schiapparelli	430	430
COMMERCIALI		
Rinascente	56	59 50
» priv.	44	43
Silos Genova	2100	2100
IMMOBILIARI		
Beni Imm. It.	451	440
Beni Imm. It. priv.	325	325
Beni Stabili	2500	2600
Cond. Acqua Roma	646 50	625
Generale Imm.	122 50	117
Imm. Agr. Vittoria	4300	4300
Isvim	2850	2750
Risanamento	3800	3800
ASSICURATIVI		
Ass. Milano	7250	7100
» » priv.	3450	3560
Latina	625	625
Latina priv.	525	525
Generali	40200	39300
RAS	65400	65400
S.A.I.	5130	5250
Toro Ass.	9050	8800
Toro Ass. priv.	4300	4150
COMUNICAZIONI		
Alitalia priv.	480	480
Autostrada To-Mi	1970	1910
Fer. Co.	182	185
Italcable	2300	2300
N.A.I.	2505	2431
SIP	1375	1335
Torino-Nord	69 50	69
FINANZIARIE		
Bastogi	955	905
Finsider	242	239
GIM	2130	2110
IFI priv.	2360	2270
Ifil	4950	4730
Invest	2092	2048
La Centrale	7620	7375
Mittel	1250	1250
Piemonte Finanz.	2000	2010
Pirelli & C.	1690	1680
Pirelli S.p.A.	1344	1370
S.A.R.O.M. fin.	1110	1165
S.I.F.A.	575	555
S.M.E.	490	490
STET	1485	1463
ELETTROTEC.		
M. Marelli priv.	572	573
Marelli & C.	372 50	345
Pan Electric	—	—
MECCANICI - AUTOM.		
FIAT •	2258	—
» priv. •	1487	—
Castagnetti	1198	1205
Gitardini	3695	3700
Graziano & C.	1096	1096
Nebiolo	90	90 50
Olivetti	1225	1240
» priv.	1000	1040
Westinghouse	2500	2500
MINERARIE METALL.		
Dalmine	685	670
Fornara & C.	540	530
Italsider	327 50	300
Metalli	2170	2170
Talco & Grafite	29200	29200
Terni	300	285
CARTARI - EDITOR.		
Burgo ord.	8600	8550
» priv.	3550	3500
Cartiera Italiana	310	300
• TESSILI		
Cot. Cantoni	6100	6100
Fisac	1300	1350
Borgosesia S.p.A.	4800	4450
Borgosesia Risp.	6350	5300
Montedison Fibre	40	40
» » pr.	38	38
Viscosa	1215	1180
» priv.	775	705
DIVERSI		
Acque pot. TO	530	520
Ciga	1760	1730
CIR	4450	4370
Pacchetti	66 50	66 50
OBBL. CONV. A TERMINE		
B.U. 73/83 7%	67 —	67 —
G.I.M. 73-78 7%	74 —	74 —
Pirelli 68/84 5%	70 —	70 —
Med. Fingest 7%	97 50	97 80
Med. C. Erba 7%	70 50	70 50
» Viscosa 7%	90 50	91 30
Med. S. Spirito 7%	83 —	83 —
Med. Montefibre 7%	69 —	69 —
Metalli 67 6%	78 50	78 50
Liquigas 7½ '70	74 —	74 —
» » '71	74 —	74 —
» » '72	73 75	73 75
» 7% '73	70 50	70 50
Iri Stet 7%	74 —	74 —

Titoli a contrattazione continua: ultimo prezzo fatto.

REDDITO FISSO A TORINO

	7-12	9-12
VALORI DI STATO		
Rendita 5%	89 —	89 —
Redimibile 3½%	97 50	97 50
Ricostruz. 3½%	88 80	88 80
» 5%	93 50	93 50
Pr. R. 5% Trieste	91 20	91 20
Rif. Fond. 5%	93 —	93 —
Pr. R. 5% Tr. '54	91 20	91 20
Pr. Ed. Sc. 5½ '67	78 50	78 50
» » '68	77 —	77 —
» » '69	80 50	80 50
» 6% '70	82 50	82 50
» » '71	83 —	83 —
» » '72	82 —	82 —
» 9% '75	94 —	94 —
» » '76	n. t.	n. t.
B.T.N. 5% '77	99 30	99 30
» » '78	90 40	90 40
» 5½% '79	87 30	86 80
» » '80	81 30	81 50
» » '82	78 —	77 80
B.T.O. 7% '78	91 40	91 60
» 9% '79	90 —	89 95
» » '79 II	89 —	89 —
» » '80	88 70	88 40
OBBLIGAZIONI		
ENEL 6% '65 I	71 80	71 80
» » '65 II	72 50	72 50
» » '66 I	71 20	71 30
» » '66 II	70 50	70 50
» » '67	68 —	68 —
» » '68 I	66 50	66 —
» » '68 II	66 70	66 30
» » '69 I	66 —	65 75
» » '69 II	66 —	66 —
» 7% '70	77 80	77 80
» » '71	76 20	76 70
» » '72 I	74 30	73 80
» » '72 II	66 40	66 —
» » '73	65 90	65 90
» » '74 ind.	101 10	101 30
» 10% '75	90 50	90 60
» Europa 6%	88 —	88 —
IRI 6% '64	80 50	80 50
» » '65	76 50	75 85
» Alfa 7% '70	69 —	69 —
Satap 5½% '65	67 50	67 30
» » '67	53 50	53 50
Autostrade 6% '68 I	67 20	67 20
» » '68 II	69 80	69 80
» » '69	65 80	65 80
» 7% '71	74 90	74 50
» » '72	73 20	73 20
» » '73	69 —	69 —
OO.PP. 5%	56 80	57 15
» 5½%	57 —	57 —
» 6%	57 30	57 30
» 7%	62 80	62 25
» '74 8%	62 —	62 —
» '75 8%	61 30	61 30
» I.St. 7% 1°	70 15	70 15
» » » 2°	70 —	69 65
» » » 3°	69 80	69 80
» » » 4°	69 80	69 80
» » » 5°	70 20	70 50
» » » 6°	71 50	71 50
» » » 7°	71 —	71 —
» » » 8°	70 —	70 —
OO.PP. I.ST. 8% 9°	82 50	82 50
» Anas 6% '66	59 10	59 55
» » 7% '72	62 20	63 —
» Aut. 6% 1°	58 80	58 80
» » 7% 1°	62 80	62 75
» » » 2°	62 —	62 30
FF.SS. 6% '65 I	71 50	71 50
» » '65 II	71 —	71 55
» » '66 I	70 60	70 50
» » '66 II	69 20	70 —
» » '67	68 60	68 80
» » '69 I	65 50	65 50
» » '69 II	79 80	79 80
» » '70	64 20	64 20
» 7% '71	70 50	70 80
» » '72 I	73 —	73 —
» » '72 II	70 25	70 25
A.F.S. 6% '67	68 50	68 50
» » '68	66 50	66 50
» » '69	70 50	70 50
» 7% '70	70 —	70 —
» » '71	79 —	79 —
» » '72 I	76 —	76 —
» » '73	81 —	81 —
» 8% '74	88 —	88 —
» 8% '75	93 —	93 —
P.Verde 6% Sp. 1°	75 65	75 65
» » » 2°	73 —	73 —
» » » 3°	69 75	71 75
» » » 4°	71 50	71 50
» » » 5°	70 50	70 50
» » » 6°	69 30	69 30
» » » 7°	64 80	66 —
» » » 8°	64 50	64 50
» 7% I	75 —	75 —
» » II	71 —	71 —
Icipu vent. 5½%	82 10	82 10
» » 6%	69 50	69 20
» » 7% 1°	67 50	70 —
» » » 2°	69 50	69 50
» » » 3°	69 40	69 40
» » » 4°	67 —	69 —
» » » 5°	67 50	69 —
» » » 6°	61 —	61 —
IMI 7% XXVIII	70 50	70 25
» » XXIX	70 50	71 —
» » XXX	97 —	97 —
» » XXXI	88 —	88 —
» » XXXII	81 80	81 80
» » XXXIII	70 50	70 50
» » XXXIII op.	89 —	89 —
» » XXXIV	68 —	68 —
» » XXXV	75 —	75 —
» » XXXVIII	67 20	68 —
» » XXXIX	70 —	70 —
» » XL	93 50	93 50
IMI XLI 8%	69 —	69 —
» XLII 8%	66 —	66 50
» XLIII 8%	78 90	79 50
» XLIV 8%	99 —	99 —
» XLV 8%	79 40	79 40
» s.s. '64 I.V.	77 80	78 10
Eni Sud 6% '64 9°	94 50	91 50
Fiat 5½% '60	86 —	87 —
Olivetti 7% '58	94 —	94 —
Olivet. 6½% '59	80 50	90 50
» 5½% '62 1°	80 20	81 30
» 5½% '62 2°	81 80	81 80
It. Gas 5½% '61	78 50	77 50
Rumianca 5½% '60	94 50	94 50
» » '62	81 —	82 30
Viberti 7% '59 I	91 50	91 50
» » » II	89 —	89 —
Fornara 7% '56	—	—
RIV 5½%	65 50	65 —
Lancia 5½% '60	91 80	91 80
» » '62	82 50	82 50
Ferrat 8%	81 50	81 50
Torino-Savona 5½	85 20	85 20
Tr.G.S.Bern. 5½	83 50	83 50
Cart. It. 5½ '62	79 —	79 —
Isveim. 6% '64 9°	89 25	89 25
» » » 10°	83 75	83 75
» » '65 11°	82 50	82 50
» » '66 12°	82 50	82 50
» » '67 13°	78 20	78 20
» » » 14°	77 50	77 50
» » '68 15°	78 50	79 50
» » '69 16°	74 45	74 45
» 7% '70 17°	78 —	78 —
» » '71 18°	72 —	72 —
» » » 19°	71 50	71 50
» » » 20°	70 50	70 50
» » » 21°	70 —	70 —
» 9% » 22°	88 —	87 —
Torino 6% '52	83 —	83 —
» Aem 5½ '60	70 —	70 —
» » » '62	—	—
S. Paolo 5%	84 25	84 25
» 6% conv.	60 40	60 40
» 6%	60 40	60 40
» O.P. 6% conv.	60 —	60 —
» » 6%	60 —	60 —
Credito Fond. 5%	74 20	74 20
C.I.S. 7% '70	75 50	75 50
» » '71 1°	105 —	105 —
» » » 2°	71 30	71 30
» » '72	69 —	69 —
» » '73	70 50	70 50
C.F.Piem. V.A. 6%	60 40	60 40
OBBL. IN VALUTA ESTERA		
Enel 7½% ($)	70 —	70 —
OBBLIG. CONVERTIBILI		
Beni Imm. It. 7%	67 —	67 —
Imm. Roma 6%	—	—
IRI Stet 7%	73 50	73 50
Rumianca 6%	106 50	106 50
Pirelli S.p.A. 5%	70 —	70 —
Med. Fingest 7%	97 —	97 80
Med. C. Erba 7%	70 50	70 50
» Viscosa 7%	90 —	90 —
Med. Sip 7%	74 —	74 —
» S. Spirito 7%	83 —	83 —
» Montefibre 7%	69 —	69 —
Metalli 6%	78 —	78 —
Liquigas 7½% '70	74 —	74 —
» » '71	74 —	74 —
» 7½% '72	73 50	73 50
» 7% '73	70 50	70 50
GIM 6%	74 —	74 —

Diffusi regressi

TORINO — Pausa di assestamento: era prevista dopo i cospicui e generalizzati miglioramenti delle quotazioni nei giorni scorsi. Chi è attratto da una immediata monetizzazione di quanto già guadagnato, pensa a realizzarlo. Infatti oggi, dopo un'apertura già su livelli inferiori a quelli precedenti, l'offerta si è fatta pressante, provocando diffusi regressi dei corsi. Hanno tenuto soltanto pochi titoli: le Pirelli S.p.A., le Milano priv., le Sai e le due Olivetti; tutti gli altri valori hanno accusato cedimenti. Da rilevare le perdite sensibili delle Lane Borgosesia. Nel reddito fisso qualche leggera variazione nei due sensi. Chiusura Borgosesia risparmio 5300; chiusura Montedison 1-1-74: 320.

BORSA CONTINUA — Fiat ord.: 2240, 2228, 2215, 2170; priv. 1451, 1433, 1432, 1381.

Quotazioni di valute estere raccolte fuori del mercato ufficiale: dollaro 880-905; marco ted. 362-370; franco sv. 359-368; sterlina 1500-1550; franco fr. 186-188.

A MILANO

La settimana operativa si avvia alla conclusione in un clima di consolidamento dopo la netta ripresa registrata nei giorni scorsi. In complesso il mercato azionario sembra disposto ad un prudenziale assestamento, in attesa anche di nuovi incentivi. Il titolo alla ribalta oggi è stato l'Olivetti, specialmente la privilegiata che ha conseguito un netto vantaggio attraverso consistenti scambi. Le Fiat hanno aperto a quota 2230, con le Ifi privilegiate a 2300 lire; ben tenuti inizialmente anche Montedison, Viscosa, Pirelli, poi il mercato ha lasciato il passo all'offerta e la compilazione del listino ha registrato un prevalente assestamento dei corsi. Le Ifi, ad esempio, sono scese da 4801 di apertura, a 4690. Più calme anche le Toro da 9000 lire di apertura a 8400. Farmaceutici e immobiliari in graduale ribasso. Dopo Borsa calmo. Il reddito fisso ha mantenuto un'intonazione quasi stabile.

Ecco le quotazioni:

Abeille 8600; Aedes 1300; Alitalia 500; Alleanza 19.600; Sifa 550; Anic 432; Assicuratr. 167.00; Bastogi 907; B.co Roma 11.780; Beni Stabili 2480; Breda 1950; Burgo 8500; Caffaro 286; Cantoni 5870; Carlo Erba ord. 1561; Carlo Erba pr. 800; Cascami 3850; Cementir 1411.

Ciga 1669; Coge 1020; Comit 15750; Comp. Milano or. 6950; Comp. Milano pr. 3410; Comp. Toro or. 8400; Comp. Toro pr. 4050; Cond. Acqua 635; Credit 1925; Cucirini 4640; Dalmine 666; E. Marelli 366; Eternit 1081; Falk or. 4765; Falk pr. 3700.

Finmare 100; Finsider 238; Fisac 1285; Fond. Incendio 5445; Fond. Vita 15415; Generalfin 1406; Generali 38.950; Gim 2050; Ginori 298; Ifi pr. 2295; Ifil 4690; Imm. Roma 116,50; Iniziativa 3240; Interbanca 12.400; Invest 2000; Italcable 2505; Italcementi 15 mila 500.

Italgas 715; Italsider 322; La Centrale 7281; Lanerossi 450; Lepetit or. 9060; Lepetit pr. 9220; Linificio 582; Liquigas 177,75; Magneti M. 587; Magona 1470; Marzotto 1101; Mediobanca 73.400; Metalli 2350; Mira Lanza 30.020; Mittel 1288; Mondadori pr. 940; Montedison 343,50; Montefibre or. 39,75; Montefibre pr. 36,25.

Nebiolo 92,50; Nord Milano 439; Olcese 59; Olivetti or. 1246; Olivetti pr. 1050; Pacchetti 64,25. Pertusola 2910; Pierrel 650; Pirelli e C. 1660; Pirelli S.p.A. 1370; Pozzi or. 1335; Ras 66.000; Rinascente or. 57,25; Rinascente pr. 41; Risanamento 3795; Rumianca 1670.

Saffa 5220; Sai 5250; Sarom 1240; Silos 2110; Sip 1341; Sme 495; Stampati 4080; Standa 3310; Stet 1470; Tecnomasio 211; Terni 255; Tilane 298; Trafilerie 790; Un. Manifat. 13100; Viscosa or. 1206; Viscosa pr. 749.

quando si è Mini
non si passa inosservati

È inconfondibile la Mini! Davanti, dietro, di fianco da ogni punto di vista la linea della Mini è unica, aggressiva e armoniosa insieme.
Ma quando si è Mini si è molte altre cose ancora. Piccolo consumo, grande versatilità, assoluta maneggevolezza, tanta convenienza anche nel prezzo.
E una assistenza assoluta: 146 concessionari e 1500 officine autorizzate in tutta Italia.

INNOCENTI
mini
l'abbiamo voluta tutti

Quartieri e metrò

Le complesse vicende del metrò torinese (ora divenuto «leggero») stanno coinvolgendo anche i quartieri. La giunta aveva chiesto dapprima che le consultazioni con i quartieri fossero concluse entro la metà di dicembre. «Se dev'essere una consultazione vera, il tempo non basta», hanno replicato quelli del coordinamento. Così sabato prossimo alla Galleria d'Arte moderna si terrà un'assemblea informativa sul progetto della metropolitana leggera: sarà la giunta a spiegare le sue scelte; i quartieri ascolteranno, poi ne discuteranno fra loro e quando saranno pronti riferiranno il loro parere.

Sarti (pci) lo ha chiesto con una lettera ad Andreotti

1° GENNAIO, TRAM PIU' CARO?

Scatterà il 1° gennaio il ventilato aumento per il prezzo dei biglietti di tram e autobus? Lo ha chiesto con una lettera ad Andreotti il presidente della Confederazione italiana dei servizi pubblici, Sarti (pci): il deficit nel settore sta infatti per raggiungere il punto di saturazione, entro il 1980 si rischia di toccare il «tetto» dei 2000 miliardi di disavanzo complessivo, nei 78 grandi comuni dove operano le aziende pubbliche di trasporto urbano.

La situazione a Torino non è molto diversa dalle altre città italiane: anni di gestione deficitaria e di assenza di programmazione hanno aggravato i problemi dati dalla vastità della rete e dalle massicce esigenze di un'utenza numerosa. Eppure qualcosa da un anno a questa parte è migliorato, il piano dei trasporti, pur tra mille difficoltà, è stato varato, gli utenti del servizio sono aumentati.

Nel '72 si era toccato il fondo, con soli 210 milioni di passaggi sulla rete urbana. L'anno scorso si era già risaliti a 235 milioni, quest'anno a fine ottobre i passaggi erano 237 milioni. «E' il risultato della campagna abbonamenti che abbiamo fatto per reincentivare l'uso del mezzo pubblico*dice l'assessore comunale ai Trasporti, Rolando.* «Oltre all'aumento del numero dei passaggi, che si può attribuire in gran parte alla crescita abnorme del costo dei trasporti privati, un altro dato è significativo: nel 1974 i biglietti di corsa semplice e multipli costituivano il 74 per cento del totale dei passaggi, le tessere settimanali il 20 per cento e gli abbonamenti soltanto il 6 per cento. Quest'anno siamo passati rispettivamente al 40, al 21 e al 39 per cento. Diminuisce l'uso occasionale del mezzo pubblico e cresce quello regolare».

Però, assessore, il deficit è aumentato lo stesso: «Questo non dipende tanto dal basso costo del biglietto o dalle molte possibilità di sconti, quanto dal forte aumento di tutte le spese di gestione. Non è la manovra tariffaria la medicina universale per risolvere la crisi generale dei trasporti pubblici».

Ma probabilmente da gennaio il biglietto salirà a 150 lire: «Se il governo concederà ai Comuni di decidere autonomamente, cercheremo di non ritoccare le tariffe. Almeno fino a quando non saremo in grado di offrire un servizio qualitativamente e quantitativamente migliore».

«La crisi di questo settore — *conclude* — si affronta incoraggiando la tendenza a servirsi dei trasporti pubblici invece di quelli privati, con l'aumento della velocità commerciale e una diffusione sempre maggiore di tessere e abbonamenti. Aumentare il biglietto senza preoccuparsi di intervenire sulla qualità del servizio non è molto utile a questo scopo».

m. sp.

Un passeggero costa 246 lire

I dati sui costi d'esercizio dei trasporti pubblici a Torino, sulla rete urbana e intercomunale, non sono confortanti. Ogni viaggiatore trasportato nel '76 è costato infatti all'Atm 246 lire sulla rete urbana e 405 su quella extra-urbana (nel '75 rispettivamente 228 e 377 lire). Tenendo conto della diversa composizione degli utenti del servizio (biglietti di corsa semplice o multipli, tessere settimanali, abbonamenti), la tariffa media applicata per viaggiatore trasportato è stata di 49 e 116 lire (53 e 114 nel 1975).

La corsa semplice costa 100 lire, il biglietto multiplo per 11 corse 1000 lire. Ci sono due tipi di tessere settimanali: per dieci corse dal lunedì al venerdì, 400 lire; per dodici corse dal lunedì al sabato, 500 lire. Tre tipi di abbonamento: quello mensile valido per una sola linea costa 2400 lire, per due linee 3300 lire, per l'intera rete 5500. Ovviamente, senza limite al numero dei viaggi.

L'abbonamento speciale per studenti, valido nei giorni feriali da ottobre a giugno sull'intera rete, costa 2000 lire al mese: quest'anno ne sono stati concessi 80.000. I disoccupati, con dichiarazione dell'Ufficio di collocamento, possono ottenere un abbonamento mensile per l'intera rete a 1000 lire, rinnovabile soltanto per sei mesi.

Tessere gratuite sono previste per i pensionati, dietro dichiarazione di percepire solo la pensione e presentazione del libretto indicante una pensione non superiore a 125.000 lire mensili (ne sono state concesse 70.000).

Stamane per due tentati omicidi

Processo al killer

Il «killer della lupara» Antonio Menna, 20 anni, è comparso stamane, con i suoi due complici Francesco Petralia, 21 anni, e Michele Tancredi, 19 anni, davanti alla corte d'assise (pres. Barbaro, p. m. Zagrebelsky, canc. Ferlito). Il primo deve rispondere di due tentati omicidi, gli altri hanno partecipato separatamente ai due episodi.

Antonio Menna

Una delle parti lese è il barista sardo Antonio Lobina, 37 anni. Ha dichiarato d'essere rimasto vittima di una vendetta. Alle 22,30 del 22 luglio 1975, era seduto sulla base del monumento in piazza Bodoni, quando sono arrivate due auto, una «127» ed una «Alfetta» che hanno frenato bruscamente a pochi passi da lui. La manovra dei guidatori è stata intralciata dalle sedie del «dehors», e le vetture sono rimaste di sbieco

In quel momento dal finestrino della «127» è sbucata la canna di un fucile ed è partita la scarica. Il Lobina, raggiunto al braccio destro dai pallettoni, è caduto gridando. Vi è stato panico fra i clienti del bar, e le due auto sono ripartite subito. Soccorso e portato alle Molinette, il ferito è stato subito operato. Alcuni pallettoni l'avevano colpito di striscio anche al petto. Al dott. Fersini che l'ha interrogato, ha subito fatto i nomi dei feritori. *«Sono Menna e Petralia* — ma dichiarato — *l'avevo denunciati al giudice quali responsabili di una rapina. Evidentemente qualcuno gliel'ha detto, ed essi hanno tentato di uccidermi per vendetta».* Il Petralia è stato catturato il giorno dopo.

Il 29 successivo il maresciallo Mari e gli appuntati Sassanese e Merico hanno sorpreso il Menna all'uscita di un bar e l'hanno arrestato. Con il «killer» c'era il Tancredi. Anche quest'ultimo è stato condotto in questura. I due sono accusati di un altro tentato omicidio accaduto il 13 luglio. Quel giorno sarebbero scesi da una «Volkswagen» in via Nizza angolo via Berthollet e avrebbero importunato una ragazza, Carla Ciddinu, 18 anni. Il fidanzato, Saverio Gallista, 20 anni, è intervenuto energicamente in difesa della ragazza. E' stato picchiato e ferito con un paio di coltellate.

Il psi con il congresso cerca un rilancio

I socialisti torinesi contano molto sul loro congresso provinciale che si apre domani sera e proseguirà fino a domenica. Sarà l'occasione per dare più forza al nuovo gruppo dirigente e amalgamare, per quanto è possibile, i gruppi interni attorno a una linea e a una segreteria unitarie; e anche per rafforzare l'immagine del psi all'esterno, tutto teso com'è a riguadagnare terreno dopo i deludenti risultati delle ultime elezioni e a differenziarsi dal pci, pur mantenendo ferma la scelta della alleanza di sinistra nelle giunte locali (come ha dimostrato la verifica in Comune).

Per quanto impegnato, il congresso non avrà sorprese di fondo. L'accordo fra i gruppi interni è già stato raggiunto e in parte attuato, come ha dimostrato il congresso cittadino di domenica scorsa (comitato direttivo unitario, documento «unanime», segretario Fiandrotti). Lo stesso dovrebbe verificarsi per il provinciale (che fra l'altro riconfermerà l'attuale segretario La Ganga). Esiste tuttavia la possibilità, ma molto sfumata, che gli «scontenti» presentino una seconda mozione.

I lavori del congresso (che ha lo scopo di rinnovare gli organi di partito), prenderanno il via domani sera alle 20, al Teatro Nuovo, col saluto del sindaco (comunista) di Torino e del presidente (socialista) della Regione; seguirà la relazione del segretario provinciale La Ganga. Sabato, dibattito tutto il giorno; alle 20,30, nello stesso teatro, spettacolo musicale (con ingresso libero) del trio Svampa, Patruno e Mazzola e del complesso cileno «Millantù». Domenica mattina: ultimi interventi, discorso di un membro della direzione nazionale, replica del segretario: pomeriggio, votazione.

Alle Poste

Aggrediti reagiscono rapinatori scappano

Tentata rapina a mezzogiorno all'ufficio postale di via Paganini 82 a barriera di Milano. Due giovani armati e mascherati, scesi da una «124» hanno fatto irruzione nei locali ma sono stati letteralmente cacciati fuori da impiegati e clienti che hanno reagito vivacemente all'aggressione.

Villastellone

Rinviato processo al sindaco

E' stato rinviato il processo all'ex sindaco di Villastellone, marchese Bonaventura Morra di Lavriano, accusato di avere concesso alcune licenze edilizie irregolari. Le avevano ottenuto Francesco Borello e Matteo Cavaglià per la costruzione di edifici industriali.

Atm: dalle 7 sciopero extraurbani

Le linee intercomunali dell'Atm sono ferme stamane, per una agitazione del personale, che è entrato in sciopero dalle 7. Le cause dell'astensione dal lavoro si possono riassumere in un solo punto: i mezzi adibiti al trasporto dei pendolari ed ai collegamenti fra Torino e i centri della prima e seconda cintura sono inadatti.

Già da tempo gli autisti dell'azienda municipalizzata dei trasporti avevano «contestato» i mezzi loro affidati ritenendoli non idonei alle nuove funzioni: si tratta infatti degli «ex autobus urbani», fra i quali alcuni modelli di diciotto metri, che sono «andati in pensione» con l'avvento dei nuovi bus meccanizzati e che sono stati spostati alle linee extraurbane.

Ma questi mezzi, pur essendo assai migliori degli altri sul piano meccanico, non sono adatti ad un lavoro che li porta a percorrere lunghe tratte fuori della rete viaria cittadina: il freddo, infatti, non compensato da un efficace impianto di riscaldamento, mette in seria difficoltà i passeggeri e, soprattutto, crea pericoli per la guida.

ramello
LE PELLICCE
pronte e su misura
via s. tommaso 18
(a 20 mt da via p. micca)
torino

favoloso!
La rinomata pellicceria
RAMELLO
Via San Tommaso, 18 (angolo via Bertola)
TORINO - Telefono 544.219
continua la
grande vendita stagionale
L'occasione vera per acquistare una pelliccia pregiata e garantita a prezzi veramente eccezionali
Ricordate RAMELLO
Via San Tommaso, 18 - TORINO
a 100 metri da piazza Solferino
favoloso!

MIRAFIORI

Flm ricrea la base

Tappe conclusive per la vertenza integrativa Fiat. Mentre a Mirafiori si completa la « verifica » (la rielezione) dei delegati, nella sede della Uil in piazza Statuto si riunisce l'« esecutivo » sindacale dello stabilimento. Giovedì e venerdì prossimo ci sarà il coordinamento nazionale.

« *Dopo di che saremo pronti a partire con la vertenza già troppe volte rimandata* », dicono alla Flm. « *L'andamento sostanzialmente positivo della verifica ci ha permesso di consolidare le strutture di base e prendere lo slancio per il confronto con l'azienda* ». I primi dati delle votazioni (per gruppo omogeneo e su scheda bianca) permettono già di trarre due positive valutazioni: la percentuale altissima di votanti e la fiducia nelle scelte compiute finora dal sindacato. I delegati già in carica, infatti, vengono quasi generalmente confermati e i casi di vittoria dei sindacati « gialli » sono isolati.

« *Circa un quarto degli eletti finora non è iscritto alla Federazione metalmeccanici* », dicono i responsabili sindacali, « *ma quelli che ci preoccupano sono molto meno numerosi. A chi, pur non essendo iscritto, è vicino alle nostre posizioni, chiediamo solo di non fare il crumiro e di non cercare lo straordinario come chiedono i capi* ».

Affrontando in questo momento il problema dei delegati, il sindacato ha dimostrato molto coraggio: da sinistra viene la contestazione per una linea, considerata troppo « morbida », da destra premono le richieste per compensare difficoltà ed inflazione con l'aumento delle ore di lavoro straordinario. I risultati ottenuti finora, comunque, sembrano dare ragione alla Flm.

VOLPIANO

Occupato municipio dalla Singer

Un centinaio di lavoratori della Singer hanno occupato stamane poco prima delle 10 il municipio di Volpiano. Proseguono così le iniziative (la casa comunale di Leinì è già presidiata da alcuni giorni) delle maestranze per sollecitare un intervento che sblocchi la situazione dell'azienda di elettrodomestici abbandonata dalla multinazionale americana. Anche la cassa integrazione pagata dalla Sei Geri (la società creata dalla Gepi per subentrare nello stabilimento) sta per finire e di ripresa produttiva non se ne parla neppure.

Processo Capello, con Eco e Revelli

LA RAI SOTTO ACCUSA PER CENSURE POLITICHE

SILVANO COSTANZO

« *Che alla Rai ci siano anche dei fascisti, è risaputo. Io, ad esempio, ho trovato sulla mia strada Salvatore Francia* ». Nuto Revelli, uno dei più famosi comandanti partigiani, ha testimoniato stamane al processo intentato dal giornalista Claudio Capello contro l'ente televisivo. Ha fatto dichiarazioni durissime a proposito delle censure « politiche » della Rai. « *E' paradossale* — ha detto, ad esempio — *che si abbia paura perfino a toccare episodi lontanissimi nel tempo, come la campagna di Russia* ». Ha insistito, soprattutto, sui tagli e sull'ostruzionismo messi in atto nei confronti del tema della Resistenza, con riguardo specifico a servizi effettuati dallo stesso Capello.

Nuto Revelli è stato soltanto uno dei testimoni « scomodi » che hanno deposto stamane davanti al pretore Converso. Prima e dopo di lui hanno parlato fra gli altri Umberto Eco e Giovanni Cesareo, giornalista, esperto in problemi televisivi. Entrambi hanno spiegato come e in quale misura sono avvenute le censure televisive fino alla riforma effettuata un anno fa. « *L'argomento della Resistenza* — ha detto Eco — *ha cominciato a sbloccarsi un po' solo dopo l'elezione di Saragat alla presidenza della Repubblica* ». Giovanni Cesareo ha spiegato i meccanismi con i quali la Rai (e specificatamente il gruppo fanfaniano) tentava di organizzare il consenso al potere.

In apertura di udienza (la sesta di questo processo) avevano parlato Piccone Stella, predecessore di Bernabei, e Bruno Vasari, vicedirettore generale dell'ente. La loro testimonianza non ha portato nulla di nuovo a questa causa di lavoro (Capello sostiene che non gli sono stati concessi, per motivi politici, gli avanzamenti di carriera ai quali aveva diritto). La prossima udienza è fissata per il 16 dicembre. Fra gli altri, è stato chiamato a testimoniare anche l'ex direttore generale Ettore Bernabei.

La "maratona" dello Stabile per i giovani

Il programma oggi e domani

Prosegue oggi pomeriggio, stasera e domani la « maratona » teatrale organizzata dal Teatro Stabile e dal Quarto dipartimento del Comune. Questo il programma delle manifestazioni:

Oggi, ore 15 e 21: Villa Amoretti, Parco Rignon, seminario su Lo spettacolo come presenza fisica e presenza vocale (2. La voce); *ore 16: spettacolo in caserma per militari:* Offerta speciale, *di Morteo e Ambrosini; ore 17: biblioteca Enel, via Bologna 11, incontro audiovisivo:* Un teatro che cambia per una città più umana *(intervengono Egi Volterrani e Guido Boursier); ore 17,30: Galleria d'arte moderna, c. Galileo Ferraris 30, assemblea-spettacolo:* Un teatro per la scuola *(partecipano insegnanti, genitori, animatori, al termine incontro con gli assessori Alfieri, Balmas e Dolino, con Sergio Liberovici, Luigi Lupi e il Teatro dell'Angolo); ore 21: Teatro Gobetti,* Nathan il saggio, *di Lessing, regia di Missiroli; ore 21: Teatro Alfieri,* Il mandato, *di Erdman.*

Domani, ore 10: Teatro Valdocco, L'ingiustizia assoluta, *edizione del Teatro con i Ragazzi; ore 10: Villa Amoretti, Parco Rignon, seminario su* Lo spettacolo come presenza fisica e presenza vocale (3. Sintesi di movimento e voce) *e prova aperta di* Il retablo de Cervantes, teatro di strada del siglo de oro, *regia di Ambrosini; ore 15: Centro quartiere di via Vigone angolo via Moretta,* Incontro con gli anziani *(intervengono l'assessore Balmas e Mario Missiroli) e canzoni del « Caffè Concerto » con Raffaella De Vita; ore 16: Scuola materna comunale via Mercadante,* Il gioco dell'albero, *edizione* Il Teatro dell'Angolo; *ore 17: Aula magna dell'Università,* La religione del profitto, *di Sermonti, e dibattito con Bobbio, Quazza, Napoleoni, Quinzio, Sermonti; ore 18 e 21: Centro studi TST, via Bogino 8, esemplificazioni, audizioni e note su* Materiali di etnomusicologia piemontese *(presentazione di Gian Renzo Morteo); ore 21: Teatro Gobetti,* Rosmunda, *di Paolo Poli; ore 21,30: Teatro Valdocco,* L'ingiustizia assoluta, *dedicato agli educatori*

● **STUDENTI DI AGRARIA — Alcuni locali della Provincia sono stati occupati stamane. L'intenzione dei ragazzi, appoggiati dalla maggior parte degli insegnanti, è di tenere finalmente le lezioni nel palazzo provinciale**

Ieri primo pienone

Sintomi di risveglio nel pubblico del Teatro Stabile di Torino, che da tempo ha volto le spalle a Molière e Shakespeare, Arlecchino e Brighella. La « tre giorni » promossa dallo Stabile si è iniziata ieri tra l'interesse di migliaia di persone: al mattino nella Villa Amoretti per il seminario su « *Lo spettacolo come presenza fisica e presenza vocale* », sono convenute il doppio delle persone che si erano iscritte; i bambini hanno affollato la scuola Rosselli per il *Little Big Horn* e i tecnici la chiesa di Santa Croce per una mostra di costumi e scenografia; dibattiti, e non solo applausi, a *Offerta speciale, La fantesca* e *L'eroe borghese.* L'appuntamento più curioso era tuttavia fissato per le 18 al Museo Egizio.

Un'ora insolita, il pomeriggio festivo, la trasmissione in tv della partita Shaktor Donetz - Juventus: eppure un centinaio di appassionati non hanno voluto perdere l'incontro con *Magia, religione, lirica, morale nell'antico Egitto* a cura di Gualtiero Rizzi. Rizzi, attore che nelle ultime stagioni si è dedicato all'organizzazione dello Stabile, crede nel rapporto tra pubblico e teatro, tra il dinamismo della vita contemporanea e il valore della grande cultura. Perciò il « recital » non ha avuto il sentore di antichità. I passi scelti portavano ai torinesi la parola del passato, che senza fatica s'innestava sulle questioni e sui discorsi d'oggi. Prendiamo uno degl'*Insegnamenti di Amenemope: « Esigi il pedaggio da chi possiede / e rifiutalo da chi non ha niente »:* molti in cuor loro l'avranno indirizzato al governo Andreotti. Oppure *Il mito di Ra,* lirico e grandioso che, sciolto in una soluzione di birra o vino, diventa un antidoto contro il veleno, « *completamente e per sempre* »: non sembra un esempio di consumismo avanti lettera?

Gli spettatori hanno consentito con l'interessante linea adottata da Rizzi, festeggiando lui e assediando il conservatore del Museo prof. Curto. **p. per.**

echi di cronaca

Centro droga
Tutti i giorni dalle ore 9 alle 19,30 puoi trovare degli amici. Tel. 513.474.

La carta da parati applicatela da voi
Il risparmio è grande; le istruzioni precise. Ora la nostra scelta è vastissima. Sconto 50% su tutti i listini. Direttamente dalla fabbrica. Via Madama Cristina 125, Torino.

Specchi per bagno Davico
Direttamente in fabbrica specchi su misura, mobili da bagno in specchio colorato, tutto l'arredamento del bagno in cristallo e legno, box doccia su misura. Corso Moncenisio 13 S.S. Rivoli-Avigliana, tel. 951.141 Rosta.

Conosci Sara Boutique
Corso Monte Cucco 50
Per tutte le esigenze delle Signore eleganti.

Venchi Unica da domani sotto controllo del giudice?

Domani mattina il tribunale di Torino dovrebbe decidere se, e da quando, mettere la Venchi Unica in amministrazione giudiziale, stadio appena precedente alla amministrazione controllata, in modo da salvaguardare l'azienda da nuove e imprevedibili « iniziative » del suo amministratore unico, Cigalino. E' una fase assai delicata in quanto tale provvedimento varrebbe a scongiurare il pericolo d'un fallimento della fabbrica, chiesto da alcuni piccoli creditori.

Il passo successivo, secondo i sindacati, dovrebbe poi essere un incontro con il ministro dell'Industria, Donat-Cattin, per chiarire una volta per tutte la situazione: « Donat-Cattin deve uscire dal suo buco — *dicono i rappresentanti sindacali* — e dirci se ci sono manovre per l'acquisto, di quale matrice e di quale consistenza. Altrimenti perderà anche quel poco di credibilità che ha recuperato con le dichiarazioni sulla 464 fatte ieri ». *L'incontro dicono i sindacati, dovrebbe avvenire entro Natale.*

Antonietta Destefanis Palazzo
Torino - Corso Siccardi 11
Telefono 540.405 - 542.808

villa in città, con giardino di circa mq 400, composta da due piani fuori terra, di complessivi mq 600, oltre il piano mansarde autorimessa per quattro vetture - piano scantinato molto luminoso - mutuo S. Paolo.

palazzotto alla gran madre di dio, adatto a clinica, pensioni di lusso, residence, ecc., a due piani fuori terra per mq 920 circa, oltre le mansarde ed il piano seminterrato - giardino con alberi alto fusto di circa mq 1400.

san vito, villa unifamiliare con giardino di circa mq 10.000, costituita da: quartiere rappresentanza, salone, pranzo, office, cucina, biblioteca (boiserie in noce), studio - zona notte: 4 camere, tripli lussuosi bagni, zona ospiti: soggiorno, camera con bagno, palestra, terrazzino, grande autorimessa, tavernetta, dispensa, piano sotterraneo a cantine, alloggio custodi.

villa antica san raffaele cimena, recentemente ristrutturata, composta da 25 camere, bagni, saloni di rappresentanza - casetta per custodi, terreno circostante di circa 80.000 mq.

strada santa brigida, villa antica con giardino di circa mq 12.000 - e grande piscina, vista panoramica - posizione panoramica, ottimamente esposta - la villa è formata da grande salone, tre camere padronali con spogliatoi e bagni, studio, alloggio per custodi.

valsalice, villa bifamiliare di nuova costruzione, con giardino in proprietà esclusiva e condominiale: ogni unità è costituita da salone, pranzo, soggiorno ragazzi, quattro camere, studio, bagni, alloggio custodi - autorimessa - forte mutuo fondiario.

testona, grande palazzotto antico con parco, a due piani fuori terra, ascensore e grande autorimessa - particolarmente adatto per collegio, pensione, clinica - completamente ristrutturato.

palazzotto di campagna situato in amena località collinare a 25 km da Torino adattabile a condominio o pensionato per ospitare 80/100 persone - numerose camere con servizi, saloni di trattenimento, ampi cortili, giardini e verande - impianto di riscaldamento e acqua potabile - attiguo terreno coltivato a frutteto e orto, di circa mq 30.000 completamente recintato ed irriguo.

stabilimento industriale sito in Beinasco costituito da capannone di circa mq 1900, con due carriponte, cabina elettrica, centrale termica - annessa palazzina uffici di circa 500 mq su due piani oltre il piano seminterrato e attiguo cortile di circa mq 2300.

via brofferio, in palazzo antico, signorile, appartamento di mq 390; grande salone, otto grandi camere, bagni, doppio ingresso padronale.

piazza adriano, signorile appartamento formato da salone, pranzo, studio, tre camere padronali, con bagni, camera servizio - cucina, ampio ingresso, autorimessa.

strada del nobile, nuova costruzione appartamenti formati da salone, pranzo, ampia cucina, quattro camere, studio, soggiorno, bagni - terrazzi - giardino in proprietà - autorimessa - forte mutuo fondiario.

strada santa brigida, in palazzina di nuova costruzione appartamenti composti da grande salone, pranzo, tre/quattro camere, bagni, cucina - nel sottopiano lavanderia, tavernetta, camera e bagno - terrazzi - giardino in proprietà e condominiale - villetta per custodi - autorimessa - posizione panoramica su Torino, mutuo fondiario S. Paolo.

corso moncalieri, appartamento signorilissimo con giardino formato da salone, quattro camere, bagni, cucina ampia - autorimessa - ottime rifiniture, mutuo S. Paolo.

strada sant'anna/val s. martino, appartamenti in palazzina condominiale di nuova costruzione con rifiniture signorilissime, formati da grande salone, tre camere padronali, due bagni, office, ampia cucina, terrazzi panoramici e giardino in proprietà o condominiale - mansardine - sottopiani autorimesse doppi per ogni alloggio - mutuo S. Paolo.

corso galileo ferraris, lussuoso appartamento con grande, panoramico terrazzo - giardino pensile; composto da grande salone, sala pranzo, studio, office, grandissima cucina, quattro camere padronali con spogliatoio completi di armadiate, tripli bagni, due camere servizio con bagno - autorimessa.

corso montevecchio, lussuoso appartamento formato da salone, quattro camere, cucina, tripli bagni, disimpegni, ripostiglio grande: terrazzini, autorimessa.

cs. vittorio emanuele/porta nuova, abitazione - studio adattabile eventualmente uffici, composto da quattro grandi camere, cucina, tre camere, collegabili.

valsalice, in palazzina condominiale appartamento signorilissimo con grande salone, quattro camere, cucina, office, tripli bagni, doppio ingresso - autorimessa - grande terrazzo, giardino condominiale.

CESSIONE QUINTO STIPENDIO
UN NUOVO SERVIZIO FINANZIARIO DELLA
FIN IMMOBIL s.p.a.
Piazza Statuto 15 - Telefono 546.486

A TORINO
CRIOTERAPIA
Istituto Piemontese di Crioterapia
per visite e trattamenti ambulatoriali
telefonare al **011/544.158 - 546.362 - 547.281**
via Magenta, 6 - Torino - Casa Cura Salus

BORSA DELLA SPESA

di Luisella Re
Alessandro Rigaldo

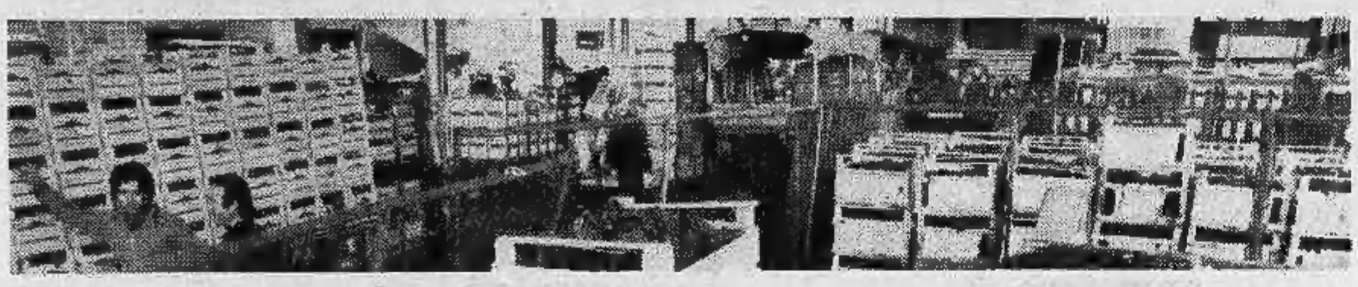

Pronte per la consegna

Siamo arrivati alla fase finale della «Borsa della spesa», creata da Stampa Sera *per una maggior razionalizzazione degli acquisti di frutta e verdura al fine di ottenere una garanzia di qualità al minor prezzo. Da domani mattina i 215 negozianti che per primi hanno aderito all'iniziativa (di fianco trovate elencati i loro nomi, gli indirizzi divisi per zone) potranno ritirare le prime confezioni nell'apposito stand allestito proprio al centro dell'area dei mercati generali.*

Le prenotazioni che sono già giunte, l'attesa e soprattutto la curiosità che l'iniziativa ha sollevato ci permettono di dire che l'offerta si esaurirà rapidamente, pur rinnovando le scorte. Il confezionamento, che si avvale di attrezzate «linee» in cui vengono impiegate decine di persone, conferma il nostro impegno di offrire comunque prodotti freschissimi, selezionati e ben presentati.

Voi stessi potrete valutare l'eleganza delle due confezioni, una per la frutta l'altra per la verdura, entrambe costituite da una valigetta appositamente studiata, leggera, impermeabile e igienica. La frutta sarà di 4 qualità («clementine», arance, mele e limoni) per 6 chili, da mettere in vendita a 2500 lire, comprensive delle spese per la confezione, l'Iva, e il 20 per cento riconosciuto al venditore. La confezione della verdura costerà 3000 lire e offrirà 8 prodotti (finocchi, lattuga, sedani, pomodori, peperoni, carote, cipolle, patate) per un totale di 6 chili e mezzo.

Sono i quantitativi medi della spesa settimanale per una famiglia di 4 persone. Il che ci fa rilevare, se non subentreranno eccessivi aumenti, che padre, madre e due figli potranno, con meno di 25 mila lire al mese, avere a disposizione frutta e verdura. Noi vi diremo come è meglio conservarla, i vari modi di cucinarla e mangiarla, le proprietà alimentari e dietetiche.

Stampa Sera *non chiede che di essere seguita nell'iniziativa. Possiamo assicurare che i pesi sono netti; i prodotti non saranno manipolati, l'unico intervento sarà per eliminare i frutti non perfetti. Non offriremo primizie ma prodotti di mercato di giusta maturazione e prezzo, quasi esclusivamente nazionali, delle qualità migliori.*

Un consorzio di grossisti importatori, «La borsa», appositamente costituito, assicurerà la qualità dei prodotti. Il giornale ne sovraintenderà l'attività e informerà giornalmente i lettori sull'andamento del mercato, sulla formazione dei prezzi e sulle scelte per «La borsa». A tal fine offriamo una cartolina con un prontuario di domande. Se non saranno sufficienti scriveteci delle lettere, risponderemo giornalmente sul giornale. Comprate «la vostra borsa della spesa», ma soprattutto diteci come si può migliorarla, se l'iniziativa è valida e deve essere ampliata e portata avanti.

NEGOZI ADERENTI

Zona Centro (P. Nuova)
Alesso Luigina, via P. Amedeo 46.
Capra Sergio, via S. Secondo 9.
Castellano Francesco, via S. Quintino 24.
Conti Francesco, via Massena 3.
Fassa Renato, via Mazzini 45.
Gallizio Antonio, via Mazzini 34.
Gallo Maria Luisa, via Mazzini 42.
Longo Luigi, via Acc. Albertina 35.
Magnetti Furio, via Mazzini 38.
Mainero Giovanni, via Mazzini 15.
Passaleva Bianca Signetti, corso Vinzaglio 26.
Verrua Secondina Gabri, via Buozzi 2.

Zona Centro (P.zza Castello)
Baldera Giovanna, via Santa Chiara 10.
Borgo Secondo, via S. Domenico 5.
Dreoni Clara, via S. Massimo 17.
Maida Calogero, piazza Vittorio Veneto 19.
Nicola Felicita Calderino, via Mercanti 11.
Petrillo Giovanna, via del Carmine 2.
Rossi Aldo, via S. Franc. da Paola 29.
Rubei Di Baroni, via Po 46.

Crocetta-S. Secondo
Borio Primo & Mattia, corso De Gasperi 54.
Canta Gioachino, corso Rosselli 61.
Corvi Giuseppina, via Caboto 32/D.
Faure Laura, via M. Polo 38/40.
Fenocchio Vincenzo, corso Re Umberto 76.
Ferro Lino, via Pio Foà 73.
Fontanesi Remo, via Gioberti 58.
Fresia Guido, via Colombo 2.
Garro Maria, via Massena 50.
Goria Sandrina, via S. Secondo 56.
Grasso Giacomo, corso Mediterraneo 68.
Lanfranco Giovanni, c.so Duca degli Abruzzi 66.
Lomater Luigi, via Baretti 15.
Monferini Pietro, via Gioberti 61.
Tessarolo Lucia, corso De Gasperi 3.

Mirafiori
Aliberti Angelo, corso U. Sovietica 584.
Atrei Enrico, via Plobesi 3.
Ballinzo Michele, via Bartoli 2.
Chiadò-Piat Elvira Maria, v. Castelgomberto 35.
De Francesco Fortunato, via Gaidano 67.
Eandi Luciano, corso U. Sovietica 239.
Fauci Mario, corso Traiano 91.
Giacchero Michele, via Spotorno 59.
Isabello Osvaldo, via Spano 2.
Malusà Nicolò, via Nallino 28.
Marino Francesca, via B. Ayres 66.
Pizzelli Adalgisa, via Monastir 32.
Pirrotta Antonio, via Filadelfia 237/8.
Roero M. & Rivera C., via Passo Buole 57.
Soc. E.S.A. Supermercato, via Gaidano 15.
Ventarola Vincenza, corso Orbassano 354.
Gennero Lazzaro, corso Traiano 10.
Vibi Antonio, via Emanuel 23.

S. Paolo-S. Rita
Arduino Filippo, via Rivalta 29.
Bisotti Virginia, via Filadelfia 56.
Bonome Felice, via Barletta 81.
Cardillicchio Lorenzo, via Frejus 82.
Corsino Livio, corso Sebastopoli 276.
Ellena Anna, via Buenos Ayres 41.
Marchisio Domenico, via Tripoli 93.
Moroni Carlo, via Buenos Ayres 35.
Pautasso Bruno, corso Racconigi 265.
Roero Domenico, via Barletta 198.
Sacco Vittorio, corso Orbassano 295.
Savignano Michelina, via Monginevro 240.
Vergano Liliana in Frandino, c. Re Umberto 52.
Tamburiello Gerardo, via Monginevro 15.

Campidoglio-Pozzo Strada
Acquadro Igino, via Salaberlano 48.
Agagliate Enrico, corso Francia 307.
Amedura M. e Scrocozza M., via Postumia 19.
Arduino Andrea, via P. Cossa 58.
Arvedi Maria, via Postumia 80.
Cifù Elsa, corso Montecucco 11.
Cremonino Paola Rosina, via La Thuile 81.
Delmondo Albina, via S. Antonino 22.
Faraudo Anna, corso Brunelleschi 95.
Fazzone Sergio, via C. Capelli 45.
Frasconà Cantalanotte G., via Asiago 37.
Gabetti Celso, piazza Bernini 9.
Gino Sergio, corso Trapani 190.
Lisa Margherita, via Negro 17.
Lucchi Luigi, via Exilles 45.
Massolo Arturo, corso Ferrucci 2.
Nosenzo Pia, corso Montegrappa 72.
Rocchetti Giuseppe, via Vicenza 39.

S. Donato-Dora
Arcobelli Adria, via Bossi 35.
Barbero Maria, corso Regina Margherita 251.
Bertorello Pietro, corso Fr. Oddone 38.
Mazza Margherita, via Don Bosco 23.
Pizzo Carla, via M. Ausiliatrice 50.
Pontillo Giuseppe, via A. Cecchi 35/C.
Tomatis Andrea, via Collegno 17.

Mad. Campagna-Lucento
Armentaro L., via Oglianico ang. v. Pianezza.
Armentaro L., via Bernardino Luini 128.
CIT MARKET, via Venaria 63.
C.V.D. - Conad, viale Mughetti 13.
Gambino Troppino, via Verolengo 180.
Gandiglio Giuseppe, via Valdellatorre 123.
Gibello Carlo, corso Toscana 93.
Martinotti Emma, corso Grosseto 159.
Massero Luciano, via Chiesa della Salute 65.
Quartara Nervo, via Stradella 197.
Rolle Amedeo, via S. Gillio 1.
Sorba Luigina, via Forlì 141.
Vercellino Gillio, via Foligno 90.
Zangari Iolanda, via Foligno 48.

Milano-Regio Parco
Boero Carlo, via Catania 24.
Druetti Maria in Rebuffa, corso Verona 25.
Faliva Self-Service, via G. Cena 33.
Ferrero Giuseppe, corso Vercelli 146.
Ghiglione Emma, via Campobasso 14/B.
Lana Augusto, strada del Pascolo 142.
Maggiorotto Oreste, via Maddalene 30.
Molso Enrico, via L. Rossi 39.
Monticone Claudio, corso G. Cesare 145.
Muzio Giovanna, via Paisiello 57.
Muzio Rosa, via P. P. Calvi 26.
Rostagno Bianca, via Montenero 8.
Salasco Elsa, via Bologna 141.
Vacis Agostino, via Spontini 16.

Nizza-Lingotto
Arduino Antonio, via Belnette 2.
Di Girolamo Vitantonio, via Tiziano 38.
Di Viesto Antonio, via Barbaresco 18-23.
Ferraris Mario, via Baiardi 19.
Lanfranco Guglielmo, via Nizza 378.
Mazzoni Orlando, via Nizza 356.
Noto Nicolò, via Caramagna 4-D.
Virano Giuseppina, via Genova 178.

San Salvario
Agresti Giuseppe, via Petrarca 13.
Bono Rita & Moletto Fiorentina, via Nizza 66.
Cardillo Beatrice, via Tiziano 31.
Ferraris Piero, corso Raffaello 25.
Lanfranco Vincenzo, via Saluzzo 42 bis.
Sevieri Lorena, via Monti 19.
Tonelli Celestino, via Saluzzo 33.
Viano Luigi, corso Massimo d'Azeglio 82.

C. Moncalieri-Cavoretto
Collavini Bruno, corso Moncalieri 286.
Foglato Giuseppe, corso Moncalieri 415.
Gallarato Giovanni, strada ai Ronchi 10.
Gallea Luigi, piazza Friguglia 9.
Vendramini Ada, corso Moncalieri 252.

Oltrepo-C. Casale
Bianco Antonio, via Gassino 4.
Crosa Rossi Gino, corso Casale 194.
Gallarato Umberto, strada Sassi 3.
Libenzi Domenico & Rua Piera, viale Thovez 62.
Lovera Virginia, strada San Mauro 33.
Molino Giuseppe, corso Casale 12.
Roggero Giovanni, corso Casale 403.
Torta Gunetti, strada Val San Martino 5.

Vanchiglia
Bellina Rosa, corso Belgio 96.
Depetris Bartolomeo, via Vanchiglia 16.
Maritano Rosa, via Bonafous 8.
Monzeglio Giovanna, via Napione 32.
Oldano Giuseppe, via Mongrando 37.
Prade Zaira, via Mongrando 34.
Rivalta Cesarino, via Napione 24.
Rossi Duilio, via Napione 32.
Viano Giovanni Luigi, via Napione 35.
Zucconi Maria, via Buniva 14.

Provincia
Bardonecchia: Massola Giovanni, via Giolitti 6.
Candiolo: Audero Lorenzo, via Monpascal 4.
Dubbione Pinasca: Ughetto P., v. C. Bert 8.
Moncalieri: Carta Agatino, via Pastrengo 18.
Moncalieri: Munerato Giorgio, corso Trieste 71.
Orbassano: Patrone Pietro, via Castellazzo 25.
Perosa: Damiano Rita, via Saretto 50.
Perosa Arg.: S.G.P. di Gargantini, v. Re Umb. 8.
Piossasco: Viotti Giuseppe, via Palestro 101.
Santena: Tesio Emma, via Cavour 20.
Santena: Tosco Margherita, via Cavour 25.
Settimo: Gallo Giuseppina, via Torino 97.
Venaria: Zarbo Vincenza, c.so Matteotti 10.
Villastellone: Zolla Esterina, via Molino 1.
Rivoli: Morello Gioacchino, corso Torino 226.

Natale è più bello
se lo festeggi sano e snello.
Regala e regalati un abbonamento American.

REPARTI SEPARATI PER UOMINI E SIGNORE
aperti ininterrottamente dalle 8 alle 21
piscina olimpionica - piscina minerale calda - piscina fredda - lezioni di nuoto - corsi prescolastica - vasche di reazione - ultravioletti - solarium - inalazioni - reparto anticellulite - ionoforesi - ginnastica passiva - fanghi - paralfina - jobst - 280 mq. di palestra - le più moderne e migliori attrezzature per la ginnastica - massaggio idroterapico - massaggi manuali - massaggi meccanici - massaggi ad aria - programma individuale - supervisione personale - docce e spogliatoi privati - bagno turco - sauna finlandese - relax - parrucchiere - manicure - pedicure - estetica viso - snack bar dietetico - controllo medico.

AMERICAN
SILHOUETTE-ATHLETIC CLUB
i club per snellire in salute

corso Trapani 46 tel. 337.109/372.223
via Assarotti 16 ang. v. Cernaia tel. 517.828/9
ANCHE A MILANO, ROMA E NAPOLI CI TROVI NELLE PAGINE GIALLE

Il costruttore edile è un imprenditore molto spesso migliore della sua reputazione.

Il proprietario di immobili vive in mezzo a tre fuochi: leggi, inquilini, condomini.

L'acquirente è sostanzialmente e giustamente diffidente, sospettoso, incontentabile.

Per capire il mercato immobiliare prima di tutto bisogna capirne i personaggi.

Senza esagerare: in quindici anni tra costruttori, proprietari, acquirenti di immobili, ne abbiamo messi d'accordo qualcosa come 15.000. Un migliaio all'anno.

E' una referenza da tenere sempre in debito conto, e comunque ogni qual volta nasce un problema immobiliare.
Fidatevi di chi vi conosce.

EDIL-CASE

Quelli della casetta, per non sbagliare.
C.so Vinzaglio 29, Torino, Tel. 548154

CORSO BRESCIA

Alberi di Natale

Da domani i primi alberi di Natale cominceranno ad entrare nelle case torinesi. Chi ne desidera un esemplare a prezzo contenuto potrà rivolgersi al mercato all'ingrosso dei fiori in corso Brescia 67 (angolo via Pedrotti) tutti i giorni feriali dalle 9,30 alle 11,30.

Intanto, l'Associazione floral ha reso noti i risultati della mostra organizzata nei giorni scorsi presso l'Istituto San Paolo di piazza San Carlo.

«*Quindicimila buonisconto, 120 chili di mimosa offerta in omaggio alle signore* — riassume il presidente di categoria Demaria —. *Ma l'afflusso dei visitatori è stato tale*

che, dopo aver rinnovato le scorte più volte, molti sono dovuti tornare a casa a mani vuote. Nessuno però, almeno a giudicare dai tanti commenti favorevoli raccolti intorno alle 250 composizioni esposte, insoddisfatto».

Sotto il portico della banca, ieri sino all'ora di chiusura, l'insolito spettacolo di centinaia di torinesi (ventimila contando anche i giorni precedenti) disposti a fare la fila pur di ammirare orchidee, rose e «stelle di Natale». «*Sono venuti anche gli scolaretti della scuola Beata Vergine di Campagna*

Elementare Montessori

Balme Bollone Giulia, Balme Bollone Luisa, Balbo Luca, Barbarino Carlo, Boario Giulio, Boeris Andrea, Calia Paola, Cancedi Riccardo, Cane Alberto, Carbone Giulia, Ciucci M. Elena, Conti Axel, Di Capua Andrea, Domanicali Claudio, Falchero Cristina, Fantino Cristina, Fassino Davide, Fiz Antonella, Grandieri Filippo, Indovina Marco, Marinuzzo Marco, Martin Vittorio, Molinaro Damiano, Panelli Barbara, Pogliano Federico, Riviera M. Teresa, Roda Angela, Samaritani Francesca, Scarrone Cristina, Tanzi Martina, Tarditi Riccardo, Ziccardi Luisella. Insegnante: M. Teresa Beruti.

LO CHEF CONSIGLIA

a cura di ROBERTO BIASIOL

Sguazzetto alla Bechera (intingolo del macellaio)

70 gr. di burro, 2 cucchiai di olio, cipolla, 30 gr. di midolla di bue fresca, 100 gr. di carote e di sedano, 1 l. di brodo, parmigiano, carni sottoindicate a piacere, salsa di pomodoro q. b., fette di pane raffermo (o polenta) sale e pepe a piacere. Si soffriggono due cucchiai di olio con abbondante cipolla, una noce di burro e qualche pezzo di midolla di bue freschissimo, e si insaporiscono dentro carote e sedano tritati finemente. Quindi si aggiungono rigaglie di pollo, pezzetti di vitello, tagli di carne di manzo. Salare giusto, coprire con brodo e far cuocere completamente. A piacere dare un po' di colore con della salsa di pomodoro. Servire assai caldo con fette di pane raffermo (o polenta) e parmigiano. Se piace, una spruzzatina di pepe sulla scodella.

Ristorante «Il Ciacolon»

Sadomasochisti degli "economici,,

Soli e frustati

EMIO DONAGGIO

Non ci sono più «estetiste», a Torino, ma soltanto estetiste. Le estetiste sono finalmente davvero padrone della categoria 13 - Istituti di Bellezza; Estetiste —, le «estetiste» si trasferiscono nella 26 che sarebbe quella dei cuori solitari etichettata come Relazioni Sociali. Il pasticcio viene ereditato dai cuori solitari che, d'ora in avanti, saranno solissimi o troppo accompagnati, perché i cuori solitari non possono esibire un certificato del comune di residenza che li definisca davvero cuori solitari, invece di «cuori solitari».

Chi non avesse capito, può sostituire alle virgolette la gomitata-complice che un tempo il comico d'avanspettacolo usava per sottolineare il doppio senso di una barzelletta. «*Ma non è mica facile*» ammette l'impiegata torinese degli annunci economici del «Corriere», uno dei pochi giornali che ancora accettavano gli annunci delle «estetiste».

Come tutti gli uomini e le femministe sanno, fino ad oggi le estetiste si dividevano in due categorie. Quelle «*citofonare Giusy*», «*ogni tipo di massaggio orientale, ore 17-23, ultimo piano, ambiente discreto, straniere giovanissime*» e le altre, di cui si sa poco o nulla, si dubita siano quelle che sui giornali femminili applicano sulla faccia delle signore besciamelle di cetriolo ed erbe alpine. Ovvio che le prime sono quelle tra virgolette, le altre senza, perché sono senza sottintesi come i ragionieri o i periti industriali. Ma negli annunci economici le virgolette non c'erano.

E così non era infrequente che, a curare un dolorisimo quanto comune malanno detto unghia incarnata, fosse chiamata una cortigiana di Babilonia anziché una pedicure di Manfredonia. Accadde anche ad un amico ora scomparso, il compianto Vincenzino Talarico, giornalista e stimato critico teatrale che abitava da scapolo nel palazzo del teatro Eliseo in Roma. Colpito dal volgare malanno di cui sopra e quindi letteralmente immobilizzato, fece ricorso agli annunci economici del «Messaggero» per avere un pronto soccorso a domicilio. Fece la sua scelta con cura ed ebbe un amabile colloquio con l'estetista in questione. «*Non mi lasciò dubbi*» chiariva Talarico. Eppure quando arrivò, sfilandosi subito la gonna, gli propose di curare l'unghia incarnata con la figura 209 del *Kamasutra*, prima edizione francese del 1901.

I solitari

«*Adesso per pubblicare un annuncio come estetiste* — spiega l'impiegata — *bisogna esibire un certificato del Comune di residenza in cui si attesti che davvero si è seguito un corso di specializzazione. Diventa scomodo come parsevento, anche se qualche mia cliente abituale di tutt'altra categoria l'ha subito esibito. C'è stato quindi un esodo massiccio verso le "relazioni sociali". Qui ci vuole solo un documento d'identità, ed ecco come si è verificato un'impressionante aumento di hostess e cuori solitari*».

E qui, nella categoria 26, il pasticcio è grande. Perché fino a ieri la «*signorina distinta priva conoscenza, da poco trasferita a Torino, cerca amici brillanti*», ora vera come forse «*straniera appena giunta in Italia contatterebbe amici*». Ma da oggi, come distinguerla da «*graziosa signorina contatterebbe amici distintissimi solo pomeriggio*»? Ieri ce n'erano ventisei. E questo annuncio: «*ventisettenne amante musica disponendo tempo libero contatterebbe amici analoghi interessi*», come interpretarlo? Può trattarsi di un jazzista barbuto che vuole organizzare una jazz-band, una signorina che intende mettere a frutto le lezioni di piano, ma può essere una bionda in tanga che esercita una disciplina musicale imparata in un «conservatorio» di Beirut prima della guerra.

Le padrone

La confusione è grande, anche perché può avere conseguenze ben più impressionanti di un semplice equivoco sulla funzione dell'estetista. Sembra infatti (e lo si deduce dalla lettura de *Il giornale dei cuori solitari*, appendice ad una dei settimanali più sessuali d'Italia) che la maggior parte dei sadomasochisti, detti familiarmente «altri gusti», sia concentrata nel Nord, segnatamente Torino e provincia. I rischi minori, per un'autentica coppia di cuori solitari, sono quelli di recarsi ad un appuntamento con un distinto signore, amante Bach e Beethoven come loro, e di trovarselo eppoi lalato nudo sul divano del salotto buono: ed è «*30enne discretissimo ottima presenza prima esperienza contemplativa*»; oppure può incontrare un elegante laureato che, finché vanno al ristorante, a teatro, a spasso, oppure giocano a carte e raccolgono stelle alpine, è un compagno ideale, ma guai a portarlo al cinema o in auto. Perché dice l'annuncio: «*vuol tua moglie in macchina o nel buio di un cinema al centro delle mie attenzioni?*».

E i rischi maggiori? Ma il fermoposta Torino, gronda trabocchetti d'ogni tipo. Imperiosi: «*signora-rina desiderosa di essere sottomessa umili desideri, rispondi a questo annuncio e sarai accontentata*»; insinuanti: «*sei formosa? Il tuo piacere è di essere umile schiava? Rispondi inviando foto, tuo padrone 34enne aspetta*»; autocritici: «*schiavo 30enne snello e docile cerca padrone esperto e raffinato*»; classista: «*dottoressa 24enne bellissima e formosa raffinata dominatrice esaminerebbe proposte da gentiluomini di alto rango industriali finanzieri burocrati magistrati ecc. disposti a gustare delizie della dominazione femminile*».

E' un fatto, si spera che una dottoressa così capiti a Rumor, Tanassi, magari Gui, ma può capitare ad una qualunque che si sente solo e scrive a «*graziosissima laureata disponendo pomeriggi cerca*». E allora, povero cuore solitario. Trova la donna dei suoi sogni, ma con stivali neri alti sul polpaccio, il reggipetto di cuoio, i guanti da moschettiere e la frusta in pugno. E prima di riguadagnare la porta, qualche frustata la rimedia perché, lo dicono le padrone, i masochisti dicono sempre no, che gli fa male, ma di scappare fanno soltanto finta.

TACCUINO DEL LETTORE

Oggi festeggiamo

S. Valeria martire, S. Baldo. S. Siro protettore di Pavia. S. Eracliano.

Oggi giovedì 9 dicembre: il Sole è sorto alle 7,55 e tramonta alle 16,48. Terzo giorno dopo il plenilunio. Domani festeggiamo: Madonna di Loreto. Lucerio. Gemello. Procolo. Sara.

Orario negozi

Domenica 12 dicembre: chiusura di tutti i negozi del settore alimentare, comprese le panetterie e latterie, unica eccezione i fiorai aperti sino alle ore 13. Per il settore abbigliamento, arredamento, merci varie e grandi magazzini apertura pomeridiana dalle 15 alle 19,30.

Manifestazioni

Società italiana per l'organizzazione internazionale: via Lagrange 20, oggi alle 17,45, il prof. Luigi Bonanate parlerà sul tema: «Il terrorismo fra diritti dell'uomo e diritti dei popoli».

I terremotati della Turchia: presso la sede del Ser/Mi/G (chiesa di via Arsenale angolo via Lascaris), durante un incontro con Padre Michele Pellegrino, oggi alle 19 verranno raccolte offerte per i terremotati della Turchia.

Comitato Cabral: questa sera alle 21 presso l'Associazione Italia-Cina, via Bogino 9, manifestazione-dibattito in sostegno alla lotta di liberazione dello Zimbabwe.

Movimento Federalista Europeo: domani alle 21 nel salone d'onore del Municipio di Cuneo, dibattito sul tema: «L'impegno dei partiti nella prospettiva delle elezioni dirette del Parlamento europeo nel 1978».

DIMAGRAN THE
ha un nuovo nome (ma stessa scatola):
DIMAGRAN® ERBE

A che servono i sacrifici per essere magri d'estate se d'inverno ti lasci andare? La ragazza della nostra pubblicità (si chiama CICCINA) forse non riuscirà a entrare, per Capodanno, nel suo vestito da sera, ma tu, con un uso costante delle erbe naturali di DIMAGRAN ERBE, puoi raggiungere e soprattutto mantenere tutto l'anno il tuo peso forma.

CONTRO UN INVERNO GRASSO!
DIMAGRAN ERBE
è l'equilibra-peso che può toglierti qual tanto... di più, per darti più efficienza e snellezza.
DIMAGRAN ERBE si prepara come un the ed è in pratiche bustine-filtro.
IN FARMACIA dalla KENYON srl - Torino

ECONOMICI

Gli avvisi si ordinano presso: TORINO, via Roma 80 - via Marenco 32; MILANO, via Gaetano Negri 8/10; BOLOGNA, via Rizzoli 38; BOLZANO, via Portici 30; BRESSANONE, via Bastioni 2; GENOVA, via E. Vernazza 23; GORIZIA, corso Italia 99; IMPERIA, corso Matteotti 16; MANTOVA, corso V. Emanuele 3; MERANO, corso Libertà 29; MONFALCONE, via Duca d'Aosta 102; NAPOLI, via Roma 148; NOVARA, corso della Vittoria 2; ROMA, via Quattro Fontane 16; ROVERETO, corso Rosmini 53/5; SANREMO, via Gioberti 47; SAVONA, via Astengo 1; TRENTO, piazza Mario Pasi 18; TRIESTE, Galleria Tergesteo; UDINE, via della Prefettura 8, oltreché presso tutti i corrispondenti della Publikompass S.p.A. Coloro che intendono inoltrare la loro richiesta per corrispondenza possono scrivere a: Publikompass S.p.A., corso Massimo d'Azeglio 60 — 10126 Torino. Il prezzo delle inserzioni deve essere corrisposto anticipatamente per contanti o vaglia. Esso risulta dal prodotto del numero di righe (minimo 3: la riga è composta di 40 battute, interspazi compresi) per la tariffa della Rubrica, con l'aggiunta delle imposte pari al 12% globale.

La tariffa è di L. 1100 la riga. Rubrica 6: operai/impiegati L. 600, tecnici L. 700, dirigenti L. 900. Rubrica 9 e 11 (domande) L. 600. Avvisi urgenti, data fissa o neretti: il doppio. Neretti urgenti, data fissa o urgentissimi: il triplo.

E' ammessa l'inclusione nel testo di lettere alfabetiche di richiamo in carattere maiuscolo (oltre quella iniziale) e per ognuna di esse sarà corrisposto un supplemento di L. 200. Coloro che desiderano rimanere ignoti ai lettori possono utilizzare il servizio cassette aggiungendo al testo dell'avviso la frase: «Scrivere: Publikompass n... 10100 Torino»; l'importo del nolo cassetta è di L. 200 per decade, oltre un rimborso di L. 900 per le spese di recapito corrispondenza. La Publikompass S.p.A. è, a tutti gli effetti, unica destinataria della corrispondenza indirizzata alle cassette. Essa ha il diritto di verificare le lettere e di incasellare soltanto quelle strettamente inerenti agli annunci, non inoltrando ogni altra forma di corrispondenza, stampati, circolari o lettere di propaganda. Tutte le lettere indirizzate alle cassette debbono essere inviate per posta e saranno respinte se assicurate o raccomandate.

Per una speciale accordo intervenuto con l'ISTITUTO BANCARIO SAN PAOLO DI TORINO, con le CASSE DI RISPARMIO DI TORINO, DI GENOVA E IMPERIA e DI SAVONA, gli avvisi possono essere ordinati presso tutte le Sedi o Dipendenze di queste Banche esistenti in Italia.

1 *Commerciali*

BOX prefabbricati monoblocco cemento armato autotrasportati. Impresa ing. Benazzo. Preventivi gratuiti. Telefonare 511.359 540.063.

2 *Affari e capitali*

A.A.A.A.A.A.A. PRESTITI fiduciari e prestiti su auto in poche ore a tutti. Rimborso 8/10 rate mensili
FINCOTEX S.P.A.
corso Francia 15, telefono 760.203.

A.A.A.A.A. CIFIT concede prestiti personali sino a 2 anni e mutui ipotecari sino a 10 anni senza cambiali. Telefono 582.726
A.A.A.A. CASALINGHE impiegati, operai, artigiani concedonsi prestiti immediati senza cambiali in banca, serietà riservatezza assoluta. Telefono 579.797.

A.A.A.A. PRESTITI facili a operai e impiegati artigiani e commercianti, rapidità e riservatezza. Cessione del quinto.
FINDOMUS
Torino, via XX Settembre 51. Telefonare 532.523.

A. ALL'ISTANTE denaro contante senza difficoltà via Garibaldi 37. Telefono 548.074 538.777.
A. ATTENZIONE se vuoi un prestito sicuro vieni da noi ti diamo soldi in giornata. C. Sommeiller 10. 683.962 550.5953.
A. CASALINGHE impiegati prestiti immediati cessione quinto stipendio, ipoteche riservatezza. Telefono 483.592 via Le Chiuse 56.
A. FINANZIAMO stipendiati, casalinghe, correntisti bancari, C. Giulio Cesare 150. Telefono 233.861 238.913 velocità e riservatezza.
A. SUBITO soldi in giornata prestiti a tutti sulla fiducia via Garibaldi 37. Telefono 548.074 538.777.
FAIT finanziamenti su automezzi e immobili. Celerità, riservatezza. Tassi modici. Torino via Avogadro 15. Telefono 510.136 530.297.
PRIVATAMENTE ed in poche ore prestiti a tutti senza garanzie o ipotecari, volendo visite a domicilio. Telefono 533.067.
PROPRIETARIO 2 casette campagna abbisogna 12 milioni per riparazione e vendita delle stesse ottima remunerazione. «scrivere: «Publikompass 247 — 10100 Torino».

3 *Aziende, negozi*

A.A. AFFIDATE cessioni aziende commerciali industriali e negozi. Abbiamo oltre 15 anni di esperienza. Nessuna spesa del proprietario. Assicuriamo massima rapidità garanzia. Fasano 694.180 694.670.
BAR super fronte Fiat chiusura serale domenicale 140 mila giornaliere cedo lunghe dilazioni. Telefonare 537.213 - 517.280.
FASANO 694.180 mobili ambientazione 1600 mq esposizione giro affari annuo: 240 milioni elevato reddito. Ritiro commercio cede: 60 milioni. Cambio immobili.
FASANO 694.180 bar ristorante albergo cintura Torino attrezzatura nuova 100 coperti incasso elevabile. Cede 35 milioni.
FASANO 694.180 elettrauto ottima posizione Barriera Milano, attrezzatissimo, incasso incrementabile. Cede: 4 milioni 500 mila.
FASANO 694.180 polli conigli macelleria cintura Torino intenso passaggio pedonale, ottimo incasso. Cede: 9 milioni 500 mila.
FASANO 694.180 tabacchi minuterie zona Imperia centralissima alloggio annesso reddito 12 milioni. Cede 40 milioni.
FASANO 694.180 studio dentistico Collegno, attrezzatura completa, pluriennale clientela. Affitta: 600 mila mensili.
FASANO 694.180 rivendita pane pasticceria Barriera Milano, moderna, incasso oltre 90 mila forte utile. Cede: 8 milioni 500 mila.
FASANO 694.180 profumeria centralissima intenso passaggio pedonale avviatissima incasso dimostrabile. Cede 15 milioni.
FASANO 694.180 caffè superalcolici posizione centralissima forte passaggio alloggio, incasso 120 mila. Cede: 28 milioni.
LATTERIA avviatissima cedesi causa salute vero affare facilitazioni di pagamento. Telefonare Studio Rodi 326.804.
TABACCHI periferia Nord Torino moderna levata 1 milione 800 mila utile facilmente incrementabile cedesi. Frana 511.090 - 545.129.
TABACCHI profumeria moderna posizione favolosa levata 3 milioni 200 mila incasso 320 milioni annui cedesi. Frana 511.090 - 545.129.

La metà di quello che ciascuno di noi spende per il riscaldamento lo butta proprio dalla finestra

(E questo significa che noi tutti sprechiamo 900 miliardi di lire in un anno)

Questa volta "buttare i soldi dalla finestra" non è il solito modo di dire.
Una parte del calore che ognuno di noi paga a così caro prezzo, se ne va dalle numerose fessure, interstizi di porte e finestre. Questa è naturalmente solo una delle cause: l'inefficienza degli impianti di riscaldamento, la mancanza di revisioni periodiche delle caldaie, lo scarso isolamento degli edifici, fan sì che noi spendiamo il doppio per il nostro riscaldamento. E' una spesa che si traduce a livello nazionale, in uno spreco di 900 miliardi all'anno, che vanno ad appesantire il debito dell'Italia verso l'estero.

Se vogliamo salvare la nostra indipendenza economica questo debito deve diminuire. Ognuno di noi può contribuire al risparmio nell'interesse di tutti, ma soprattutto nel proprio interesse.
Questa campagna a favore del risparmio sul riscaldamento si propone di fornire una serie di indicazioni concrete sul "cosa" si può fare per risparmiare olio combustibile, gasolio e metano, senza rinunciare ai 18-20 gradi, temperatura ottimale per gli ambienti in cui viviamo. Mettiamole in pratica, perchè le conseguenze dello spreco le paghiamo noi tutti.

Risparmiare sul riscaldamento si può

ENERGIA SENZA SPRECHI

Direzione Generale Fonti di Energia
Ministero dell'Industria

4 *Terreni*

A. LIRE 950 IL MQ
progetto approvato e 2800 mq di collina stupenda sua luce per realizzare la tua idea. Telefono 216.5614.

A. NEL Canavese vendesi terreni cubatura 0,15 serviti da strada acqua luce fognature a 600 mt altitudine 30 minuti da Torino a lire 3200 mq volendo con garanzia di progetto. Tel. 530.014.
A Natale regalatevi un lotto di terreno cubatura 0,50 nelle belle valli del Canavese a lire 2 milioni 600 mila affarone. Telefono 519.854.
A privati vendo lotti terreno collinari bene esposti servizi strada acqua luce telefono progetti approvati a L. 1400 il mq tel. 510.537.
A Rubiana in zona urbanizzata vendo lotti terreno con progetti approvati per villa a L. 4000 al mq tel. 510.537.
ACQUISTIAMO in provincia di Torino terreni cascine anche grandi tenute pagamento contanti. Nazionalcase 747.146.
TERRENO panoramicissimo 20 km piazza Castello progetto approvato villetta 6 camere vendo. Tel. 535.601.
TERRENO per villa o prefabbricato mq 4900 progetto approvato amena posizione tutti i servizi lire 7 milioni 600 mila. Telefonare 512.805.
USAV tel. 773.309 vende Castiglione Torinese terreno progetto approvato mc 700 inizio lavori casa di 140 mq dilazioni.
VENDO Cantalupa centro paese terreno mq 600 volumetria 1. Tel. ore ufficio 443.167.

5 *Locali e negozi*

domande

A. CAPANNONI industriali cerchiamo in acquisto affitto. Oltre 15 anni di esperienza. Rapidità garanzia. Fasano 694.670.
CERCASI in affitto acquisto locali industriali mq 1000 - 2000 - 3000 in Torino o primissima cintura. Telefonare 610.341.
CERCASI in affitto o acquisto locali mq 100 - 300 - 5** - 1000 uso magazzino industria qualsiasi zona. Telefonare 339.886.
GABETTI ricerca uffici e locali industriali qualsiasi zona. Telefono 5767.

offerte

A. COM.F.A.I. vende adiacenze corso Trapani negozi con ampie vetrine adatti anche ad esposizione uffici rappresentanza. Mutuo San Paolo. Dilazioni. Tel. 548.123.
A. COM.F.A.I. vende S. Rita negozio con seminterrato, buon reddito dilazioni. Telefono 548.123.
A. COM.F.A.I. vende in zona altamente commerciale negozi con retro reddito assicurato dilazioni di pagamento. Telefonare 548.123.
A. COM.F.A.I. vende adiacenze via Monginevro basso fabbricato interno cortile mq 80 sola lire 12 milioni 500 mila dilazioni. Telefono 548.123.
A. COM.F.A.I. vende corso Tortona negozio 4 vetrine collegato con scala interna a magazzino laboratorio mq 270. Ingresso carraio dilazioni. Telefono 548.123.
A. COM.F.A.I. vende adiacenza piazza della Repubblica spaziosi negozi con possibilità di abbinamento al piano superiore. 30% mutuo residuo San Paolo al 5%. Dilazioni. Tel. 548.123.
CAPANNONE industriale Pianezza: mq 1200 altezza 6,50 uffici riscaldamento. Affitto: 1 milione 500 mila mensili. Fasano 694.670.
CAPANNONE industriale mq 1500 con annesso alloggio ufficio zona Torino Nord vendesi. Telefonare 254.591.
LOCALI industriali Beinasco fronte statale terreno 7300 mq, coperti 2500 palazzina uffici-alloggio custode bilico 40 ton. Vende: 230 milioni. Fasano 694.670.
LOCALI mq 300 centrali moderni liberi adatti studio professionali attività commerciale, affitto vendo. Telefonare 531.974.
MAPPANO locale industriale nuovo affitto/vendo mq 2400 - 3400. Telefonare 610.341 - 344.958.
MURI negozio mq 127 adibito bar zona Mirafiori reddito elevato aumentabile vendesi 47 milioni compreso mutuo. Telefono 532.409.

7 *Offerte lavoro e impiego*

operai, autisti, fattorini

A. CERCASI tuttofare fissa 30-50enne alto stipendio. Telefono 739.913.

ISTITUTO vigilanza torinese assume guardie notturne e diurne età massima 30 anni terza media altezza minima 1,70, portare personalmente domanda a ufficio operativo via A. Doria 9 Torino. Indispensabile la residenza città di Torino. Per selezione venerdì ore 9-12.

15 *Autovetture*

A.A.A.A.A. AUTOFRANCIA corso Francia 341 vastissimo assortimento auto occasioni di tutti i modelli della Fiat Lancia Alfa, Autobianchi, Innocenti, Renault, Ford, Opel, Simca, lunghe rateazioni, permuta garanzia sei mesi, serietà, cortesia. Visitateci corso Francia 341 (aperto festivi).
A.A.A.A.A. CONSEGNA immediata Fiat Selauto, corso Trapani 116 auto nuove consegna 48 ore favolosa selezione di oltre 300 autoccasioni Fiat, Alfa, Autobianchi, Citroen, Lancia. Rateazioni con nuove interessantissime formule. Garanzia 6 mesi Selauto, corso Trapani 116. Telefono 339.018 (aperto festivi).
A.A.A. SENZA anticipo offerte speciali di auto d'occasione garantite 6 mesi controllate i nostri prezzi la nostra selezione la nostra serietà ritiro immediato pagamento a vostro comodo con ricevute mensili. Fiat Autofrancia corso Francia 341 (aperto festivi).
A.A. AUTOBENGASI via Genova 261 senza anticipo assortimento occasioni tutte le marche confrontate prezzi-qualità.
A.A. L'OCCASIONE che aspettavate svendiamo oltre 100 vetture (con garanzia 6 mesi) per far posto ad altre in arrivo. Autodestefani compra vendita automobili corso Grosseto 55 (vicino corso Vercelli). Telefono 293.992 anche festivo.
A.A. FIAT piazza Carducci 169 occasioni Fiat-Lancia-Alfa e altre marche senza anticipo visitateci Serietà-prezzo.
A. AUTOSALONE corso Corsica 6 telefono 323.913 bellissima occasione 500 L, 600, 126, 850, 850 coupé, 1100 R, 128, 124, 124 coupé, 125 72, 132 GLS, Fulvia coupé 1200, Lkavia 2000 71, Mini Cooper 73-75, Giulia 1300 vendo cambio rateizzo consegna immediata.
A Torino mercato dell'occasione vetture di tutti i tipi di tutte le marche con garanzia 6 mesi minimo anticipo grandiosa esposizione Lincarauto automobili Torino corso Principe Oddone 68.
ACQUISTIAMO pagando massimo: 500 126 A112 127 124 Alfa Romeo Fulvia, Beta corso Raffaello 3, telefono 658.001.
AFFARONI della settimana R5 R6 Citroen GS Dyane Bmw 1600 Simca 1000 Mini Escort Kadett X19 128 coupé 124 coupé permute rateazioni garanzia 6 mesi una tantum nostro carico Autofrancia corso Francia 341 (aperto festivi).

(Continua)

[redacted] - Truffatore torinese in tribunale

“Accreditatemi 3 [redacted]”

ROLANDO ARGENTERO

Un truffatore torinese — la cui abilità è almeno pari al suo ricco carnet di precedenti penali — compare stamane davanti al pretore di Ivrea, dott. Ghicco, per rispondere di un ingegnoso, tentato raggiro ai danni del[redacted] Banca Commerciale di Ivrea [redacted] di Asti. L'imputato è Carlo Vercellino, [redacted] anni, via Lessolo 34.

L'episodio risale [redacted] giugno dello scorso anno. Alla [redacted] di Asti della Commerciale giunge [redacted] telefonata. «*Sono il notaio Giuseppe Cotto. Dovreste farmi un piacere. Accreditate per telefono alla filiale di Ivrea la somma di 3 milioni. Sarà riscossa tra poco da un mio cliente, Carlo Vercellino. Prima di mezzogiorno passerò a firmare i documenti di convalida*».

L'impiegato che ha ricevuto la telefonata non ha dubbi: il notaio Cotto [redacted] persona notissima [redacted] è proprio la sua voce quella udita al telefono. Egli quindi si mette in contatto con Ivrea e dà le necessarie disposizioni. Alle 11 negli uffici eporediesi si presenta un signore elegantemente vestito che dice [redacted] cassiere Pier Mario Sirio: «*Sono Carlo Vercellino. Dovrebbero esserci tre milioni da ritirare da parte del notaio Cotto di Asti*».

Il Vercellino esibisce i suoi documenti, ma proprio mentre il Sirio si accinge [redacted] pagare, il direttore della filiale eporediese, rag. Mario Bertello, si mette in contatto con Asti per un'ulteriore verifica. Viene così interpellato il professionista astigiano [redacted] quale cade dalle nuvole: «*Mai conosciuto Carlo Vercellino, né ho mai telefonato per un assegno*».

Il truffatore capisce di essere stato scoperto e fugge da Ivrea lasciando però nelle mani degli impiegati dell'istituto di credito la [redacted] carta di identità.

[redacted]

Tutti nel pallone

A Condove un gruppo di appassionati di sport, formato da pensionati, operai, impiegati ed artigiani, nel tempo libero [redacted] sono costruiti un impianto coperto. L'iniziativa è di una trentina [redacted] appassionati bocciofili, i quali hanno costituito il Gruppo sportivo bocce [redacted] una quota si sono finanziati fino a raggiungere 10 milioni. L'impianto consiste in [redacted] pallone pressostatico ad aria calda e in cinque giochi coperti. Nelle ore libere hanno lavorato alle opere di muratura [redacted] a realizzare [redacted] fondo per i giochi.

SAN [redacted] - Colletta [redacted] spettacolo

Salviamo il bimbo col cuore “matto”

[redacted] è svolto al Cinema Riviera di San Mauro, [redacted] spettacolo di beneficenza [redacted] favore [redacted] piccolo Mauro Spinello, che abita in via del Porto 6, un bambino di tre anni malato di cuore.

Mauro [redacted] nato con una malformazione: il sangue venoso si unisce a quello arterioso e la sua circolazione non è normale. Ha già subito in Svizzera due operazioni al cuore, costate ben sette milioni di lire, che avevano però soltanto scopo preparatorio per l'ultima operazione, che dovrà effettuarsi in febbraio, a cuore aperto.

Un gruppo di cittadini [redacted] San Mauro ha promosso una raccolta di fondi per aiutare il piccolo ad andare in Svizzera per l'ultima volta. Sono stati istituiti centri [redacted] raccolta presso i quali molti generosi hanno versato il loro contributo.

IVREA - Per la prima volta

Socialcomunisti in crisi sulla «nettezza urbana»

Per la prima volta da quando [redacted] al potere, la giun[redacted] socialcomunista di Ivrea è stata costretta a ritirare una sua proposta. E' accaduto questa notte alle 2, [redacted] conclusione dell'accesa discussione sull'istituzione di un'azienda municipalizzata dei servizi (nettezza urbana, pulizia strade e giardini, eccetera).

Dc, pri, pli, msi si [redacted] schierati contro e pure [redacted]trario [redacted] stato il voto dei tre socialdemocratici, che ave[redacted] sempre dato finora il loro appoggio esterno alla giunta. «*Una municipalizzata significa solo gonfiare le spese e creare altre "poltrone"*», ha sostenuto l'opposizione.

Al sindaco Barisione non è rimasto altro da fare che prendere atto di questa situazione di stallo — 15 voti contro 15 — e ritirare la proposta. Per quel che riguarda il servizio di nettez[redacted] urbana, il consiglio comunale ha deciso di proseguire [redacted] per alcuni mesi con la gestione diretta, in attesa di definire [redacted] contatti [redacted] i comuni vicini per la costituzione di un consorzio.

IN [redacted]

Susa

Le autorità comunali di Su[redacted] hanno approvato la spesa per il quarto lotto dell'acquedotto comunale per [redacted] importo di cento milioni. Nel '71 [redacted] primo stanziamento fu di [redacted] milioni; nel '74 secondo lotto per cento milioni; nel '75, terzo lotto [redacted] milioni. Complessivamente, [redacted] oneri [redacted] varie, [redacted] già stati stanziati [redacted] milioni.

Ma, difatto è stato eseguito solo [redacted] primo lotto [redacted] lavori; il secondo [redacted] stato messo in opera, [redacted] è stato appaltato [redacted] terzo lotto. Per il quarto lotto, [redacted] milioni, bisognerà attendere.

Sant'Ambrogio

Uno studente, sorpreso [redacted] una pistola calibro 6 [redacted] un coltello a serramanico in tasca, nella [redacted] Charlie Brown di Sant'Ambrogio, è [redacted] arrestato dai carabinieri [redacted] Avigliana.

Si tratta di Luigi Dusnasco, di 21 anni, abitante [redacted] Torino in via Pianezza 331/10. E' stato denunciato per porto abusivo di armi e rinchiuso alle Nuove.

Pinerolo

Il sindaco Dario De Bernardi, e la giunta municipale hanno convocato per [redacted] alle 21, presso il salone [redacted] Biblioteca comunale, un consiglio comunale aperto agli interventi del pubblico. [redacted] un fatto che accade [redacted] la prima volta a Pinerolo.

All'ordine [redacted] giorno un [redacted] lo argomento: «*Problemi [redacted] la finanza locale; possibilità [redacted] intervento dei Comuni per una maggiore giustizia tributaria*».

[redacted]

Gli alunni delle scuole elementari di Cesana, [redacted] Valle di Susa, vanno [redacted] perché nelle aule [redacted] freddo. Il fatto è accaduto [redacted] ieri. Un'insegnante (il disagio durava [redacted]na) era andata [redacted] comune per reclamare in quanto [redacted] locali c'erano [redacted] 12 gradi, e qui avevano risposto che il termostato era rotto [redacted] che «*il comune [redacted] in difficoltà, non può fare di più, bisogna fare economie*».

L'insegnante riferiva al pre[redacted] di Oulx [redacted] avvertiva l'ufficiale sanitario dottoressa Mario. Intanto i ragazzi venivano rimandati [redacted] casa, [redacted] giorno seguente tutto però è tornato alla normalità: [redacted] aule erano perfettamente riscaldate [redacted] potevano riprendere [redacted] lezioni.

Susa

Alla galleria del «Borgo storico» di Susa è stata inaugurata una mostra personale di dipinti [redacted] pittori Piero Pautasso ed Elimma Civran. La [redacted] resterà aperta fino al 7 gennaio, dalle [redacted] al[redacted] e dalle 16 [redacted] 19.

Ivrea

Due automobilisti, colpevoli di [redacted] insultato e minacciato un vigile urbano di Ivrea che li aveva fermati per elevare loro una contravvenzione, compaiono stamane [redacted] davanti al pretore. Sono Bruno Rigat, 39 anni, Torino corso Giulio Cesare 51, ed Emilio Arzano, [redacted] anni, Grugliasco, via Fabbrichetta. [redacted] vigile offeso è Emilio Vanore, 38 anni. L'episodio avvenne il 14 dicembre di tre anni or sono nel centro cittadino [redacted].

[redacted] SUSA - Crisi alla Moncenisio-Matec

Basta con i tappabuchi!

GIULIANO DOLFINI

Se due anni fa i lavoratori della Moncenisio-Matec di Condove credettero di aver raggiunto un traguardo di tranquillità [redacted] l'inserimento dell'azienda nel gruppo Egam, [redacted] sembrano ricredersi, dopo [redacted] notizie date [redacted] dirigenti dell'ente sulla situazione dell'azienda, inserita con la Bi[redacted]li-Matec di Firenze nel [redacted] tessile. [redacted] a Condove vi [redacted] preoccupazione, [redacted] Firenze, nello stabilimento [redacted] Scandicci, [redacted] situazione [redacted] pessima. Il commissario straordinario dott. Niutta, infatti, ha prospettato [redacted] licenziamenti. Sarebbero 875 i miliardi passivi dell'Egam; a Condove [redacted] Moncenisio-Matec non è più in grado [redacted] pagare neanche modeste forniture.

In una girandola di informazioni e di miliardi, corrono le più disparate iniziative. L'ultima viene appunto [redacted] dott. Niutta, [redacted] quale, tramite il ministro Bisaglia, ha fatto sapere [redacted] delegati sindacali della Moncenisio che l'Egam avrà 500 miliardi [redacted] intervento straordinario. Ma ieri i sindacati [redacted] detto di no: basta con i provvedimenti tappabuchi, occorrono piani [redacted] investimento, di rilancio produttivo, e [redacted] operazioni in programma vanno preci[redacted].

Giorni addietro [redacted] Simates (ditta che commercializza le macchine prodotte dalla Moncenisio e dalla Billi) ha detto che se entro il 22 dicembre non ci saranno finanziamenti, i libri contabili finiranno in tribunale. Forse ci sarà l'amministrazione controllata. Ora, invece, si [redacted] che i miliardi dovrebbero arrivare. Ma [redacted] dove? Dal fondo per la riconversione industriale, quelli raccolti [redacted] la «stangata fiscale». Sarebbero 500. [redacted] Condove i lavoratori ed i sindacati, nell'assemblea di ieri, [redacted] detto: «*Vogliamo verificare come vengono spesi. Basta con gli sprechi*».

E infatti, per [redacted] «sprecare», i bambini dei lavoratori [redacted] Moncenisio, [redacted] Natale, [redacted] riceveranno più il pacco-dono dall'Egam, mentre i genitori forse possono sperare di avere [redacted] tredicesima.

[illegible] è [redacted]

Renata Prever in Morra

Ne dànno l'annuncio: il marito Giovanni Morra, coi figli Ilaria e Giampaolo, papà, mamma, suocera, nonna, sorella, fratelli, cognati e parenti tutti, con la cara Linda la piangono affranti. Il funerale avverrà in Narzole alle [redacted] 15 del 9 dicembre. Non fiori per suo desiderio.
— Narzole, 8 dicembre 1976.

Gli zii Olga Ciravegna ved. Borgarelli [redacted] coi figli Marzio, Elda e famiglie
Licia ved. Tassone con [redacted] figlie Nella, Sandra e famiglie
Renato con la moglie Malde Cucco e i figli Irene, Edoardo ed Elisabetta e famiglie
partecipano al dolore per la perdita della carissima RENATA.
— Narzole, 8 dicembre 1976.

Mario, Rosa, Dino, [redacted] Dogliani Carlo, Paola De Sanctis piangono la cara RENATA.

Oreste e Maria Birocci con le figlie Nicoletta e Patrizia partecipano commossi al dolore per la scomparsa della cara [redacted]

La famiglia Morra Bino, Rita, Gianni e suocera partecipano con dolore all'immatura [redacted] della carissima RENATA.
— Cuneo, 8 dicembre 1976.

Giovanni, Marco, Vittorio Morra partecipano con dolore alla scomparsa della cugina [redacted]
— Narzole, 8 dicembre 1976.

Le famiglie Brunetti e Baggio [redacted] uniscono al dolore per [redacted] perdita della cara RENATA.

La famiglia Francesco Squarotti si unisce al dolore per la perdita della cara RENATA.
— Narzole, [redacted] dicembre 1976.

RENATA, non [redacted] dimenticheremo mai:
Elena, Eros Massarengo
Bice [redacted]
Kate e Silvio Borio
Cina e Ice Chiesa
[redacted] e Remo Tomiola
Domenico Scarzello
Osvaldo e Pietro Dalpozzo
— Narzole, 8 dicembre [redacted].

Antonino, Alberto, Adriana [redacted] Caro si uniscono al dolore delle famiglie Morra, Prever e Ciravegna.
— Bra, 8 dicembre 1976.

[redacted] Nello e Giorgio Francia piangono sconsolati la cara amica RENATA. La terranno sempre nel cuore.
— Milano, [redacted] dicembre 1976.

Tina e Gianni Baggi ricorderanno [redacted] la cara amica RENATA.
— Invergo, [redacted] dicembre 1976.

Le Amiche dell'Ande prendono viva parte al lutto delle famiglie Morra e Prever. Ricordano con affetto la cara RENATA.
— Bra, 8 dicembre 1976.

[redacted]la Gagna si unisce al dolore delle famiglie Prever e Morra.
— Narzole, 8 dicembre 1976.

[redacted] e Lorenzo Sartirano si uni[redacted] al dolore delle famiglie Morra e Prever.
— Narzole, 8 dicembre [redacted]

Dott. Pepe [redacted] e [redacted]iglie partecipano commossi al dolore delle famiglie Prever e Morra.
— Cuneo, 8 dicembre 1976.

Dott. Francesco Brizio
dott. Francesco Degiovannini
si uniscono al dolore delle famiglie Morra, Prever e Ciravegna.
— Bra, [redacted] dicembre 1976.

Ada, Margherita e Domenica Dogliani ricorderanno sempre la cara RENATA.
— Narzole, 8 dicembre 1976.

Tina Di Raimondo piange con Laila e Pepo la perdita della loro cara mamma

[redacted] Morra

Partecipano Aldo, Lina, Franco Di Raimondo.
— Invergo, [redacted] dicembre 1976.

E' mancato all'affetto dei suoi cari

Nino Griffa

[redacted] anni [redacted]

Ne dànno l'annuncio la moglie Mariuccia Petretti [redacted] a Luisella, [redacted]a, suocera, sorelle, cognati, parenti tutti. Funerali [redacted] Susa giovedì 9 [redacted] 15 da via Vallero 54. Un particolare ringraziamento ai dottori Ugo Perotto e Antonio Tonda. Pregasi non inviare fiori.
— Susa, 8 dicembre 1976.

Alfonso Piccardo e Gualtiero Curioni con le famiglie partecipano al grande dolore dei familiari per [redacted] del caro amico

Nino Griffa

— Torino, 8 dicembre 1976.

La famiglia Berrino partecipa al lutto per la scomparsa dell'amico NINO.

La III F Liceo Alfieri partecipa al grande dolore [redacted] Luisella.

Ugo Rina Annamaria Perotto ricordando il caro [redacted] si uniscono affettuosamente [redacted] dolore [redacted] familiari.

Partecipa al dolore la famiglia dott. Mario.

Cristianamente è mancato

Mario Brusaglino

cavaliere della Repubblica e di Vittorio Veneto

Ne dànno il triste annuncio la moglie Giulietta Francisco, il figlio Giampiero [redacted] la moglie Gemma Meinero e le figlie Paola e [redacted]la, parenti tutti.
— Torino, 9 dicembre 1976.

Rina Magliola, Pina Beriaglio [redacted] le loro famiglie partecipano [redacted] dolore della sorella Giulietta e [redacted] Giampiero.

Dirigenti e Collaboratori tutti del Centro Ricerche FIAT prendono vivissima parte al dolore dell'ing. Giampiero Brusaglino per la dipartita del caro papà, signor

Mario Brusaglino

— Torino, [redacted] dicembre 1976.

E' cristianamente mancato

[redacted]rio Stuardi

Ne dànno [redacted] triste annuncio la moglie Teresa, i figli Gianni, Franco e Bruno, le [redacted] Maria e Franca il piccolo [redacted] e parenti tutti.
— Torino, 9 dicembre 1976.

E' mancato all'affetto dei suoi cari

Latino Bono

panificatore
di anni [redacted]

Ne dànno il triste annuncio la moglie Ida, le figlie Laura e Michela, i generi, le care nipotine, i parenti tutti. I funerali si svolgeranno in Bricherasio giovedì 9 corr. alle ore 14,30. Dopo la funzione religiosa la salma proseguirà per il cimitero di Torino Sud.
— Bricherasio, 8 dicembre 1976.

Partecipano al dolore le famiglie Lo[redacted] Mottura, Fantino, Porro.

Cristianamente è mancato all'affetto [redacted] suoi cari, chiamato in Cielo da papà e mamma

Giuseppe Forgia

di anni 49

Lo annunciano con profondo dolore il fratello Michelangelo con la moglie Myriam, la sorella Renza con il marito Piero Cocito, la cara Lena che gli fu sempre madre attenta [redacted] affettuosa, parenti tutti. Un particolare e sentito ringraziamento ai signori professori: Angeli, Masenti, Sinistrero, dott. Bandi ed a tutto il personale del primo piano della Clinica Pinna Pintor per l'opera sapiente ed umana prestata durante le degenze. Al fraterno amico dott. Giuseppe Sardi, alla signorina Casolla, ed [redacted] tutti coloro che furono vicini curando e confortando il nostro [redacted] BEPPE, promettiamo la nostra sincera riconoscenza. I funerali si svolgeranno venerdì 10 dicembre 1976 ore 10,30 presso la parrocchia di S. Maria Maddalena in Villafranca Piemonte (Torino). Non fiori ma opere di bene per i bisognosi della parrocchia. Grazie. S. Messa di trigesimo domenica 9 gennaio 1977 [redacted] 11 nella [redacted] parrocchia.
— Villafranca - Cavour - Bolzano, 7 dicembre 1976.

Maria e Giuseppe Sabena addolorati per la scomparsa del [redacted] amico

Beppo Forgia

esprimono il loro cordoglio a Michelangelo, Renza e loro familiari.
— Saluzzo, 7 dicembre 1976.

Sergio Fugiglando è vicino nel dolore al fraterno amico Michelangelo.

Maria, Agostino Orbecchi sono affettuosamente vicini a Michelangelo e Ren[redacted] nel loro grande dolore.

[redacted]na, Vittorio e Piera Occhetti sono particolarmente vicini all'amico Michelan[redacted] per la perdita del [redacted] fratello

Giuseppe Forgia

— Torino, [redacted] dicembre 1976.

Si uniscono al dolore [redacted] Michelangelo
Ida Occhetti
Vanna e Paolo Occhetti
Gabriella e Nico Crivello.

Franca e Gigi Fava partecipano al dolore [redacted] Michelangelo per la scomparsa del fratello GIUSEPPE.

Piero, Giorgio Occhetti e fratelli partecipano al dolore di Michelangelo.

Titolari e Dipendenti Generai Vini Occhetti Export partecipano al lutto della famiglia Forgia.

E' mancato ai suoi cari

Mario Bertero

Nastro Azzurro
Cav. [redacted] Vittorio Veneto

Ne dànno il doloroso annuncio: il figlio Giuseppe con la moglie Irma e il figlio Andrea, fratello, cognato, cugini, nipoti, parenti tutti. Benedizione salma venerdì [redacted] ore 14 presso osp. Molinette indi funerali ore 15 a Moretto d'Asti. Pullman a disposizione. Non fiori. La presente [redacted] partecipazione [redacted] ringraziamento.
— Torino, [redacted] dicembre 1976.

Andrea Fia piange la scomparsa [redacted] caro MARIO.

Ci ha lasciati:

Eugenio Orecchia

anziano F I A T premio fedeltà

Resterà sempre nel ricordo della [redacted] Gina, di Antonietta, Piero e parenti tutti. Un riconoscente ringraziamento al professor Piccoli, all'Equipe Medica e Personale Paramedico della [redacted]la dialisi della Nuova Astanteria. Non fiori ma devolvere eventuali offerte alla sala dialisi-Nuova Astanteria. I funerali avran[redacted] luogo venerdì 10, corr. [redacted] ore 8,45, Nuova Astanteria, l.go Gottardo.
— Torino, 9 dicembre 1976.

Cristianamente è mancato

Bartolomeo Matteis

Lo annunciano la moglie Luigia, i figli Caterina, Germano con Alda e piccoli Stefania e Andrea che tanto amava, i fratelli Cesare e Michele, la suocera, cognati, nipoti, parenti tutti. Un sentito grazie al dottor Luigi Pecorari. I funerali avranno luogo giovedì [redacted] alle [redacted] 14,15 dall'abitazione via Postrengo [redacted] indi la salma sarà tumulata in Moriondo Torinese.
— Moncalieri, 8 dicembre 19[redacted].

Condomini, Inquilini, Amministratore di Corso Re Umberto 25 partecipano alla dolorosa scomparsa della [redacted]nora

baronessa Anna Geisser di San Vito Bosio

— Torino, 9 dicembre 1976.

Guido Testera si unisce al dolore del barone Geisser [redacted] dei figli.

E' mancato all'affetto dei suoi cari il

rag. cav. Paolo Lizzi

[redacted] dànno l'annuncio la moglie, [redacted] figlia con il marito Lu[redacted] Oggerino, il fratello Ottavio con [redacted] moglie, [redacted] cognata Elena Ceccarelli e figlio, parenti tutti. I funerali avranno luogo a Martignacco (Udine) l'11/12.
— Torino, 8 dicembre 1976.

Dopo una vita di sofferenze è tornata al Padre

Anna Maria Filipponi

La piangono i cari genitori, l'amato fratello Edoardo e parenti tutti. Funerali venerdì 10 c.m. ore 10,15 dalla [redacted]chia S. Pellegrino. La presente è partecipazione e ringraziamento.
— Torino, [redacted] dicembre 1976.

Cristianamente è mancato

Ambrogio Balocco

Lo annunciano i figli Antonio, Michele, Adriano e Teresina con rispettive famiglie, parenti tutti. Funerali giovedì 9 corr. ore 15 via G. Pascoli 2. La presente è partecipazione e ringraziamento.
— Mappano di Caselle, [redacted] dicembre 1976.

STAMPA SERA
SPECIALE

Francobolli per le Feste

L'amministrazione [illegible] emette in questi giorni, probabilmente l'11 del mese in corso, una serie di francobolli ordinari (70 e 120 lire) a soggetto natalizio. I francobolli sono stampati in rotocalco ed in quadricromia, fluorescente.

Le vignette riproducono un particolare della Adorazione dei Magi di Bartolo di Fredi che conserva a [illegible] e questo sarà di valore da 70 lire. Quello da 120 lire recherà un particolare della Natività di Cristo di Taddeo Gaddi che si trova nella Cappella Baroncelli della Chiesa di Santa Croce a Firenze.

IL NATALE E' IMMINENTE

Anche Babbo Natale deve fare il «maquillage»

ADELE VIGNA

Ricordare tutte le persone che si amano ed essere ricordati; questo il girotondo in cui si concentra il gioco dei regali natalizi. I quali — non dimentichiamolo — sono più importanti di quanto non si creda e costituiscono un collaudo annuale dei sentimenti, una cartina di tornasole degli affetti.

Le feste natalizie sono un'oasi serena, il punto di arrivo del percorso dei dodici mesi dell'anno. Non è possibile — e non per i bambini — trasformare la ricorrenza e la casa in un mondo di favola, e in ogni famiglia è [illegible] di illuminare gli ambienti non soltanto con la luce delle candeline dell'albero ma essenzialmente con il riflesso degli affetti e dei sentimenti.

Ciascuno di noi conosce i gusti, i desideri palesi o sottaciuti delle persone di cui è, se il portafoglio lo consente, sa come venire incontro alle loro aspettative. Ma ci sono altre persone a cui desideriamo dare testimonianza di buon ricordo e possono essere evidentemente gli amici, anche il collega e la collega di lavoro, il medico di famiglia, la collaboratrice domestica alla quale spetta la tredicesima mensilità (sarà gentile aggiungere al denaro un piccolo dono personale). Vi sono poi anche altre persone meno intime come la portinaia (da non dimenticare non foss'altro che per per propiziarcene la diligenza nel lavoro per i prossimi mesi) e le modeste persone, tanto utili però, che fanno i minuti lavori; la battitura dei tappeti, il riordino della cantina, la consegna a domicilio di oggetti pesanti o ingombranti.

La scelta dei regali è un lavoro per il quale sarà bene organizzarsi per tempo. La prima cosa fate un elenco, cercando di non dimenticare nessuno di parenti e fuori casa. Poi mettetevi «in campagna» dopo aver suddiviso l'elenco dei doni secondo le specializzazioni merceologiche (giocattoli, vestiario, articoli sportivi, generi di varietà e alimentari, pelletterie, libri, profumerie ecc.).

Fate un giro delle vetrine; non stancatevi di chiedere prezzi, di compiere raffronti che possono riservare delle autentiche sorprese. Probabilmente vi renderete conto che i negozi più convenienti sono quelli che avete già sperimentato altre volte, dei quali siete clienti e che, proprio per questa ragione, intendono meritare la fiducia in essi riposta. Alla fine delle vostre ricerche e pazienti forse potrete rendervi conto di essere riusciti a raggranellare un notevole risparmio, con il quale allungare la lista iniziale reinserendovi nominativi che avevate cancellato per ragioni di economia.

Da oggi ai giorni immediatamente precedenti il Natale in queste pagine suggeriremo idee e consigli che forse potranno essere come risultato di farvi risparmiare del tempo. Un piccolo servizio, fatto con spirito di [illegible]

Regali "made in Italy,,

I giocattoli italiani e molti altri oggetti [illegible] a regalo vanno molto di moda in Francia tanto che si parla d'un Natale «made in Italy». Ragione di questa preferenza non è solo il buon gusto delle [illegible] lavorate in Italia, ma [illegible] svalutazione della lira che consente la presentazione [illegible] a prezzi di concorrenza.

Gli operatori economici francesi sono preoccupati della loro perplessità si è fatto portavoce «Le Figaro» che, «ispirato» dagli ambienti imprenditoriali, ha scritto: «l'industria francese è colpita in pieno dalla [illegible] italiana. L'attacco è stato portato da concorrenti astuti e sorretti da una buona propaganda».

Il successo non è attribuito alla sola svalutazione della lira, ma deriva pure da buon gusto, talento, accurata esecuzione e sforzo di fantasia. Sempre secondo il giornale parigino, nel campo dei giocattoli è stata aperta una campagna che è prevista della durata di tre anni con una «promotion» pubblicitaria fatta in televisione, sulla stampa ed alla radio.

Altri settori interessati sarebbero quelli delle calze, delle calzemaglia, delle scarpe, delle calze da [illegible] e della maglieria. Non si esclude neppure un massiccio intervento importativo di bulloni, di viti ed anche di cartucce da caccia e si dice che i cacciatori, nelle vaste campagne francesi sparano all'italiana».

a. v.

Per chi crede all'astrologia

Vostra moglie o vostro marito crede agli oroscopi? Ecco allora un regalo veramente inconsueto; l'iscrizione ad un corso di astrologia per corrispondenza.

Ne esiste uno a Torino ed è suddiviso in diverse classi: principianti, intermedi e professionali.

Se proprio l'idea del corso non vi va potrete sempre donare dei testi astrologici che servono all'[illegible] studio. Ne indichiamo alcuni: «Introduzione all'astrologia e decifrazione dello Zodiaco» di [illegible] Morpurgo edito da Longanesi. Dell'editore Mursia è il «Piccolo trattato» di astrologia di André Barbault. Sempre stesso, Longanesi ha pubblicato un «Trattato di Astrologia».

Sonzogno

Albert Robida
Viaggi straordinarissimi di
Saturnino Farandola

Antonella Palazzi
Come cucinare cinese

Fiamma Niccolini Adimari
Il libro del pane

Yukiko Irwin e
James Wagenvoord
Shiatzu
il massaggio giapponese

in tutte le librerie

DALLA [illegible]
Nuova collezione '77, modelli [illegible] esclusivi dal classico al moderno
LETTI IN OTTONE
PEROTTO
CORSO [illegible] TELESIO, 85 - [illegible] 720.013

Pagliano
porcellane
cristallerie
posaterie
ceramiche
vi ricorda di scegliere
tra i suoi mille oggetti i vostri
unici, personali
e scintillanti regali natalizi
Via Mazzini 25 - Tel. 831.761, 836.624

MARIO PIGLIA & FIGLI
ARTICOLI DA REGALO
Tel. (011) 375.937 (ric. autom.)
CORSO MONTE CUCCO 57 - 10141 TORINO
"AUGURI!,,
PRODUZIONE ELEFANTE - UFFICIO - SCUOLA - DISEGNO

STAMPA SERA SPECIALE

Il libro un dono classico

(al. vi.) Il classico dono che «rimane», che non perde di attualità, che ricorre nel tempo chi lo ha offerto (tanto più se su di esso scrive una dedica) è quello del libro. Taluni credono che sia «cosa troppo facile», ma a ben pensarci, anche in un nocciolo di verità c'è, per la semplicità e la praticità dell'acquisto. Il libro è invece più di altro rivelatore del carattere, del temperamento della persona che lo offre.

Nel dono di un libro vi è sempre un certo gioco di sottintesi. Comunque è un regalo per così dire «di prestigio», anche quando è economico. Uno stesso però diventa dono importante, se si sceglie una edizione d'arte di elevato prezzo. E' un regalo serio che quando è divertente ed è attraente anche quando è serio.

Nelle giornate prefestive il pubblico accorre più numeroso per acquisti natalizi

Buona abitudine, vecchia tradizione

Fare un regalo alla casa

Molto sovente accade di dire che si intende fare «un regalo alla casa» quando dire fare un regalo a noi stessi. Ecco alcune idee che possono risolvere alcuni piccoli ma noiosi problemi di essere di immediata e di pronto

Nella serata in cui si ricevono gli amici, se questi vengono più numerosi del previsto, può capitare di rimanere senza posti per farli accomodare. Ora si trovano poltrone a sorpresa che per così dire scompaiono, si ripiegano e raccolgono in una scatola pressochè quadrata o rettangolare che può servire da tavolino. Si apre, escono quattro cuscinotti di tela che rendono la cassetta aperta confortevole e fanno da appoggio alla schiena e da braccioli. La poltrona in un momento è pronta.

Quando in casa lo spazio manca e non si sa più dove mettere la roba sono molto utili le serie di cassetti componibili e mobili in ABS, una materia plastica praticamente indistruttibile.

Si trovano in tre diversi colori: bianco, nero e rosso che possono essere accostati od alternati con bell'effetto decorativo, specialmente in una stanza per ragazzi.

Completati con un apposito piano possono diventare una scrivania e si compongono in maniera diversa con incastri laterali di accostamento. Data la loro praticità servono anche come piano fasciatorio per bambini appena nati.

Sempre per la casa sono di molta utilità le sedie che tra le gambe celano uno scalotto ribaltabile. Per solito sono le cosiddette sedie da cucina in tubolare nichelato e piano in legno od in similpelle; se ne trovano però di altri tipi più eleganti, ma non sempre altrettanto pratiche.

Una fabbrica lombarda da anni presenta un modello originale di poltrona da biblioteca, ben imbottita, adatta alla necessaria confortevolezza per una lettura veramente distensiva. La poltrona con un semplice gioco di spostamento del sedile e dello schienale diviene una scaletta abbastanza fornita di scalini, in grado insomma di consentire di raggiungere anche i piani alti di una libreria di notevole sviluppo.

a. v.

Oggetti utili non bizzarrie

Con ogni probabilità questo Natale non potrà essere ricordato come un «Natale ricco». La crisi economica, le stangate fiscali, le difficoltà per l'occupazione e per il lavoro, la violenza e la malavita che dilaga, gettano ombre sulla luce natalizia; anche se il presente è grigio e l'avvenire incerto fa sì che il Natale costituisca, per quanto è possibile, un momento, una parentesi di serenità.

Un concetto generale da seguire è quello di comperare oggetti utili e di evitare bizzarrie che alla fin fine costituiscono soltanto uno spreco e sovente si concretano in quegli oggetti che i piemontesi definiscono, con acuto spirito popolare, «i ciapa pueri».

Per gli amatori di fotografie, anche se sono rare alle prime prove, un regalo utile e divertente sono le apparecchiature fondamentali per sviluppare in casa le pellicole fotografiche.

Ora vanno molto di moda quegli animali costruiti in «midollino» e materiale più sottile del vimine, che può essere intrecciato in varie forme ed è flessibilissimo. I cinesi sono maestri in questo tipo di lavorazione. Gli oggetti più importanti — molti vengono proprio dalla Cina o dall'Estremo Oriente — possono essere usati come contenitori, come soprammobili, vassoi; vi è un classico modello che rappresenta un piccolo elefante che porta sulla schiena una piattaforma; insomma serve come un utile, spiritoso tavolino.

ellesse

tutta la linea SCI da

Borel baby

TORINO - Via Giolitti 2 bis
SESTRIERE - Condominio Prestige

DIRETTAMENTE DALLA FABBRICA
Nuova collezione '77, modelli unici ed esclusivi dal classico al moderno
LETTI IN OTTONE
PEROSINO
CORSO B. TELESIO, - TEL.

ZACCAGNINI
CASA MUSICALE
Via S. Dalmazzo, 26 (ang. via Cernaia) - TORINO - Tel. 519.483
ai buoni... bambini
REGALATE MUSICA

NOVITÀ E SUCCESSI IN LIBRERIA

R. Cirio, P. Favari e G. Raboni (a cura di)
ALMANACCO DEGLI ALMANACCHI
Potere e cultura in Italia 1925-1942 L. 8.000

Aldo Alessandro Mola
STORIA DELLA MASSONERIA ITALIANA
DALL'UNITÀ ALLA REPUBBLICA L. 10.000

Frédérick Leboyer
SHANTALA
L'arte del massaggio indiano per far crescere i bambini felici L. 4.500

Carla Ravaioli LA QUESTIONE FEMMINILE
Intervista col PCI L. 3.500

Helen Singer Kaplan
NUOVE TERAPIE SESSUALI L. 8.000

Ian Watt
LE ORIGINI DEL ROMANZO BORGHESE
L. 8.000

BOMPIANI

LA CASA
STUDIO IMMOBILIARE
tel. [illegible] - 534.630

VENDE

● **PORTA PALAZZO**, nel cuore della zona commerciale, fabbricato industriale libero adatto autorimessa, magazzino, deposito mq 1200 [illegible] due piani L. 160.000.000 più mutuo L. 20.000.000

■ **VILLA LIBERTY** zona Mongre- [illegible] mq 500 coperti su due piani con cascina e 60.000 mq terreno a frutteto, orto, pineta, alberi [illegible] alto fusto. Sorgente privata. L. 190.000.000

■ **"LA MANDRIA"** nella quiete e nel verde della prestigiosa tenuta, terreno mq 6500 edificabili mc 1500 L. 90.000.000

■ **LIBERO** Moncalieri Borgo Mercato alloggio 2 [illegible] tinello cucinino bagno L. 18.500.000

alla Fonte dei Pizzi
Via delle Orfane [illegible] - Torino
Telefono 542.543

Pizzi, ricami per vestiti, camicette e biancheria. Specialità pizzi per tovaglie, camici e veli per chiesa. Vasto assortimento coprimobili, pizzi Venezia Cantù Bruxelles. Filati e telerie da ricamo. Servizi tavola e tè lavorati a mano.

corsi traduzioni ARABO
عربي
[illegible] tel. (011) 6191115
TRADUZIONI PIRAMIDE

TUTTO PER TUTTI I NEGOZI

Non esistono negozi che abbiano una vastissima esposizione di accessori ed arredamenti per negozi di ogni genere, come quello della ditta **ALLESTYL** di Nichelino - via Pruonto 4, telef. 624629/30 - [illegible] quale, oltre a continuare la [illegible] ormai nota attività di progettazione [illegible] costruzione personalizzata di negozi, ha allestito un suo negozio dove potrai trovare dai segni, prezzi al ba[illegible] refrigerato, dall'appendiabito [illegible] negozio completo. Tutto, ma proprio tutto, per tutti i negozi.

ALLESTYL - via Pruonto [illegible] - Nichelino (To) - tel. 011/624629/30.

INFORMITALIA
Telefoni 511.024 - 538.682
ISTITUTO NAZIONALE INFORMAZIONI - Controlli, indagini infedeltà - Esito assicurato
Corso Vittorio Emanuele, 107

Primo Centro Applicazione

lenti a contatto
SPIRO - VENT
Le rigide che [illegible]
Dimostrazioni e prove gratuite su appuntamento
IST. OTTICO OPTOMETRICO
MILCHERI

ECONOMICI

15 Autovetture

ALFASUD berline TI giardinetta Alfetta berline 1600-1800 coupé Super 13[illegible] vasto assortimento tutte garantite. Monzeglio, via Caboto 35, tel. 595.666.

ALLA Sale corso Giulio Cesare 202, telefono 265.756 850 Promiscuo 72, 850 passonalo 75 500 74, 127 74-76, 128 71-73-74, 131 speciali 5 marce 76 Citroen 1220 75 Dyane 6 75, Alfa 1300 71-72-75 Alfa Sud 75 Golf 75, Audi 50 GL 75, Ascona 1200 76 Rekord diesel 74, Simca Chrysler 1308 76, R6 1100 73-74, Peugeot 504 72.

ATTENZIONE vendesi minimo anticipo vasta gamma vetture d'occasione garanzia. Corso Orbassano 72, telefono 581[illegible] Autocommercio.

A112 E blu accessoriata nuova pronta consegna Monzeglio via Caboto 35 telefono 595.666.

BMW automobili vendite assistenza ricambi alla concessionaria Cas via Pinelli 14, telefono 489.194 - 488.277.

COMPERIAMO urgentemente vetture di qualsiasi tipo immediato pagamento valutazione ottimissima Autocommercio corso Orbassano 72. Telefono 581.008.

CONCESSIONARIA Renault Gruppo Marello corso Dante 44, telefono 694.713/14 offre alla nuova gamma Renault abbiamo vasto assortimento usato con garanzia.

DIESEL
Mercedes furgone come nuovo camioncini furgoni. Assortimento vetture d'occasione garantite. Corso Siracusa 33 angolo via Monfalcone 141.

[illegible] 130 coupé automatico aria condizionata blu metallizzato impianto gas vende Simoni corso Turati 55, telefono 599.393.

FIAT 131 Special 1600 splendida 4 porte 1 anno di vita vendo permuta Osart via Frejus 12 tel. 442.280 442.351.

PORTE SCONTO
sulle vetture d'occasione, prima di acquistare visitateci le più belle occasioni in corso Orbassano 72. Società Autocommercio.

FURGONE Fiat 238 Impianto gas anno 73 vende Osart via Frejus 12 tel. 442.280 442.351.

INVITO
a provare le Simca Chrysler tutta la nuova gamma 77 valutazione altissima della vostra vettura offerta eccezionali Lineravuto Concessionaria Simca corso P. Oddone 68 Torino.

MERCATO AUTOCARRI
nuovo o usato pronte consegne, pagamenti Sava Leasing, Felligra fratelli, telefoni 725.864 725746, corso Francia 30 di Collegno.

MINI 500 850 127 128 124 125 124 coupé furgone Volkswagen Lancia coupé iniezione Alfa 1750 R16 Ami [illegible] Taunus familiare Escort Simca 1000 Audi familiare Prinz 4 Opel Rekord Rekord familiare Opel Kadett Kadett coupé Kadett familiare Opel Ascona Opel Manta. Via Cigna 3.

MONTICONE piazza Adriano 1 telefono 443.300 concessionario Volkswagen-Porsche-Audi occasioni Cabrera 2700 911 S 911 T BMW 3000 525 2002 Alfa 2000 gas Alfetta GT Fiat 124 gas Bagheria S Land Rover [illegible] Die- [illegible] ARO [illegible] ambulanza 238.

OSART ALFASUD
via Frejus 12 tel. 442.280 442.351 ottime occasioni normali e T.I. anni 72 73 74 75 vende permuta rateizza.

PREZZI IMBATTIBILI
abbiamo occasioni ogni tipo di vettura grandissima esposizione, Lineravuto automobili Torino corso P. Oddone 68 (anche festivi).

PRIVATAMENTE [illegible]ndo 126 modello 1974 ribaltabili antifurto 1 milione 340 mila e 127 verde 5 porte accessori 10 mesi. Telefonare 694.566.

PRIVATAMENTE vendo 500 67 375 mila bello [illegible] prova. Telefonare 335.8229.

RANGER Rover 6 mesi come nuova Monzeglio via Caboto 35. Telefono 595.666.

RENAULT
Concessionaria Solma mette a vostra disposizione per prova e dimostrazione tutta la gamma vetture Renault nuove e offre con le stesse garanzie del nuovo assortimento occasioni R4 R5 R6 R16 coupé poco anticipo lunghe rateazioni Solma corso G. Cesare 186. Tel. 205.1977 205.2005.

RINALDI, c.so Francia 262, tel. 790.736, concessionaria Volkswagen Audi dispone per pronta consegna tutti i modelli '77. Molte buone occasioni con certificato di garanzia. Maggiolini, Maggiolone, Cabriolet, Golf lusso 3 porte, Passat: 1500 LS 2 porte; 1600 TS, 1600 TS familiare, Audi, 60 L e normale.

SAICAR
concessionaria Fiat-Sava ottima valutazione usato consegna sollecita massima facilitazione pagamento vasto assortimento veicoli d'occasione via Galluppi 5.

[illegible]
la vostra auto da rottamare prenotando entro il 31 dicembre 76 una vettura nuova o d'occasione - Solma Concessionaria Renault corso Giulio Cesare 186 tel. 205.1977 205.2[illegible]05.

SEMESTRALI FIAT
massimo garanzia. Prezzi imbattibili auto in prova alcuni giorni senza impegno di acquisto. Agenzia Panero corso Tazzoli, 4.

SEMESTRALI
126 127 128 3p A112 131 Lancia assortimento usato. Rateazioni permuta garanzia. Scolfi corso Turati 15 tel. 599.878.

SENZA INTERESSE
per pagamenti fino a 12 mesi su Mini 90 e 120 chiedi la formula alla Bepi Koelliker via Barletta 133, telefoni 353.032 365.455.

SI[illegible] S.A.S.
concessionaria Volkswagen Porsche Audi pronta consegna nuovi modelli usato in garanzia: maggiolini maggiolone cabriolet Golf 1100 Scirocco Passat K [illegible] impianto gas Audi 100 Fiat 128 [illegible] giardinetta Mini [illegible] Ford Capri Simca 1000 corso Turati 53, telefono 584.691.

VENDIAMO rateando selezionate 500 126 A112 [illegible] 128 124 Alfa Romeo Fulvia Beta. Corso Raffaello 3, tel. 658.003, 126, 127, 128, pronti minimi anticipi più rateazione 30 mesi, omaggio autoradio. Corso Tortona 33, telefono 878.785.

16 Motocicli

A. DA Boccardo Luciano consegna immediata Ciao Vespa 50 Vespa 125 Primavera - le nuove 125 ETS. Rateazioni. Via Sestriere 28 Moncalieri (300 metri da piazza Bengasi) telefono 667.092.

MOTOCARRI Ape Ciao Bravo Boxer Vespa moto Gilera consegna pronte [illegible] rateazioni Moroni, corso Unione Sovietica 168, tel. 393.628.

18 Acquisto alloggi

ABBISOGNAMI acquistare alloggio da privato libero presso pagamento contan- Telefono 689.049.

(Continua)

Dimmi, di che libro sei?

novità adulti

Il mondo perduto degli impressionisti
di Alice Bellony-Rewald
288 pag. - 100 illustrazioni a colori e 150 in b/n L. 15.000
La loro vita, le loro amicizie, i luoghi dove vissero, il clima che ispirò la loro arte e naturalmente le loro opere, splendidamente riprodotte.

la mano, il segno
I DISEGNI DEI MAESTRI DAL XIV AL XX SECOLO
di Colin Eisler
264 pag. - 332 illustrazioni a colori e in b/n L. 20.000

DUBUFFET
OGGETTO [illegible] PROGETTO
IL CICLO DELL'HOURLOUPE
di Renato Barilli
128 pag. - 156 illustrazioni L. 12.000

America
DALLA SCOPERTA DEL PASSATO ALLE CONTRADDIZIONI DEL PRESENTE
di Alistair Cooke
400 pag. illustrate [illegible] colori [illegible] in b/n L. 10.000
Un famoso giornalista presenta in modo originale e chiaro la storia dell'America, per chi non sa, per chi vuole sapere con più concretezza. Un viaggio, anche, nei luoghi che fecero storia.

L'ASCESA DELL'UOMO

STORIA DELL'EVOLUZIONE CULTURALE
di J. Bronowski
448 pag. - 219 illustrazioni [illegible] colori e in b/n L. 9.000
Un grande problema odierno: la scienza è sempre al servizio dell'uomo? Il libro, veramente [illegible] autenticamente divulgativo, propone la storia dell'umanità vista attraverso il continuo rapporto dialettico, di incontro e scontro, uomo - scienza.

ANTARTIDE
STORIA DELLA PRIMA SPEDIZIONE ITALIANA
192 pag. illustrate a colori e in b/n L. 8000
La fedele e appassionata cronaca della prima spedizione italiana in Antartide.

IL SESSO
DALL'INFANZIA ALL'ETA' ADULTA
TEORIE, ESPERIENZE, PROBLEMI
[illegible] Gilbert Tordjman
288 pag. illustrate a colori e in b/n L. 5.000
Un libro utile, aperto su uno degli argomenti più esplosivi del nostro tempo. Un libro per comprendere la propria sessualità [illegible] meglio accettare quella degli altri.

GIOCHI [illegible] MONDO
[illegible] E PIÙ GIOCHI
[illegible] DISEGNI
E ILLUSTRAZIONI A COLORI
del Diagram Group
320 pag. - L. 10.000
La più completa enciclopedia dei giochi di tutto il mondo. Un libro unico nel suo genere, documentatissimo, una guida pratica che descrive, oltre ai giochi, il materiale occorrente, le regole, il modo di contare i punti, le varie, imprevedibili astuzie.

SCIARE dove
LOCALITA, PISTE, SCUOLE, IMPIANTI
208 pag. - 107 illustrazioni a colori L. 4.000

il sano vivere con la terra
di Paolo Prada e Wanda Ricciuti
272 pag. illustrate al tratto su carta speciale L. 6.000
Come sopravvivere, e bene, lontano dalla "civiltà".

cucina folk
I PIATTI DELLA TRADIZIONE POPOLARE
di Angelo Sorzio
Collana Preparatutto
160 pag. illustrate L. 3.800

Il pranzo in una pentola
200 PIATTI UNICI
di Angelo Sorzio
Collana Preparatutto
144 pag. illustrate L. 3.800

novità ragazzi

L'ALTRA AMERICA CANTA
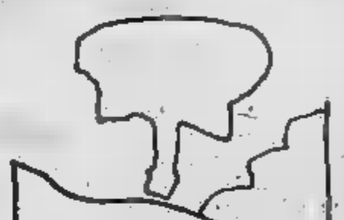
a cura di Piero Pieroni
192 pag. illustrate [illegible] colori [illegible] in b/n - una musicassetta di 45 minuti di ascolto L. 8.000
La controstoria dell'America attraverso le [illegible] canzoni. Con i testi delle canzoni e l'arrangiamento per chitarra.

CILE: RICERCA DELLA LIBERTA'
[illegible] Giuseppe Bufalari
192 pagine illustrate [illegible] colori [illegible] in b/n L. 6.000
Racconti, interviste, testimonianze, da Allende al golpe. Una storia del Cile attraverso i suoi protagonisti, il documento [illegible] un popolo alla ricerca della libertà.

PIRATI ALL'ARREMBAGGIO
a cura di Piero Pieroni e Riccardo Gatteschi
Collana Almanacco dell'avventura
192 pag. illustrate L. 5.000
La vita, le imprese dei fuorilegge del mare.

CONTRO FAVOLE

di R. Galve
112 pag. illustrate [illegible] colori L. 4.000
Racconti per immagini che "rivedono" le favole di Esopo, proprio per i ragazzi d'oggi.

LA 2ª [illegible] MONDIALE
di A. Mc Neil
Collana Il gioco delle grandi avventure
32 pag. tutte a colori più 8 pag. di giochi L. 2.000

I JET
Collana Videosapere
36 pag. tutte a colori L. 2.000
Per vedere e capire fatti scientifici, storici [illegible] umani, in una sequenza quasi da film-documento.

In libreria

strenne Fabbri per tutti

FRATELLI FABBRI EDITORI

NOVARA - La fine di Cristina Mazzotti

Fu uccisa con premeditazione?

Novara. Giuliano Angelini in gabbia il processo

MARIO BARIONA

NOVARA — Angelini è alle corde, stamane, sotto il tiro incrociato delle domande del p. m. e degli avvocati di parte civile. Il sospetto che Cristina Mazzotti sia stata assassinata premeditatamente sta prendendo nuovo corpo. degli avvocati Smuraglia, Di Tieri, Pecoe Masselli, come gli invisibili stanno invischiando l'imputato-chiave di questo processo.

Subito, in inizio di seduta, l'avv. Smuraglia ha compiuto una molto abile: la richiesta di sentire come testi il capo della Mobile di Novara, dott. Madia, e quello di Lamezia Terme, dott. Surace, appena terminata la deposizione di Angelini.

La procedura non avrebbe precedenti perché prima dovrebbero essere sentiti tutti gl'imputati. In via subordinata, Smuraglia ha chiesto allora di sentire i due funzionari tra i primi testimoni. Si tratta di sgomberare subito il campo da una serie d'impressioni sgradevoli lasciate dall'interrogatorio di Angelini, sia sui metodi con i quali sarebbero state raccolte parte delle confessioni, sia sulle pesanti insinuazioni di copertura che i due funzionari avrebbero cercato di dare a qualcuno dei potenti della mafia, sacrificando Antonino Giacobbe. Smuraglia lo ha fatto dire chiaramente da Angelini più tardi, nel corso delle contestazioni.

Smuraglia (parte civile): Si è mai chiesto Angelini, perché, come dice, sia stato picchiato? Forse, lei pensa, per indurla su una pista e poi su un'altra? ».

Angelini: « *Sì, professore: secondo il mio punto di vista si volle, con matematica certezza, coprire qualcuno dando in pasto Antonio Giacobbe. Chiesi infatti più volte al dott. Surace di farmi vedere un album di foto segnaletiche. A mente fresca avrei potuto riconoscere qualche volto tra quelli dei mafiosi noti. Mi disse che non ne esistevano, né lì, né a Catanzaro. Chiesi allora che mi facesse vedere le prove accumulate contro Giacobbe, perché mi convincessi la mia "confessione" potesse essere più fondata anche per me. Surace cercò di evitarmi la peste.*

Smuraglia: « Per proteggere qualcun altro della mafia calabrese o qualcun altro che non c'entrava direttamente con la mafia? ».

Angelini: « *Qualcuno del posto* ».

Poi le domande più pericolose cominciate a fioccare da tutte le parti. Perché bruciò il materasso insanguinato e non tutta l'altra roba che era nella cella, compresi gl'indumenti di Cristina che avrebbe costituito ugualmente delle prove gravi? Perché Cristina aveva un braccio ripiegato a ripararsi la testa? Perché ci sono testimonianze che Cristina quando uscì dalla casa di Galliate stava benissimo e non dava segni di malessere? Perché lei acquistò la calce viva? Perché la frase a verbale: « *I gioielli li avremmo rispediti famiglia e cose finite?* ». Non potevate darli a Cristina? Perché no? È possibile che Cristina abbia visto qualcuno in volto, lei, Angelini, ma qualcuno? E poi la frase contenuta nel messaggio: «*Seppelliremo vostra figlia*» invece di «*Ammazzeremo vostra figlia*»?.

Ormai nell'aria c'è la presenza di questo *clan* feroce di calabresi, legati alla « *Anonima sequestri* » che non rilascia mai i sequestrati, li uccide premeditatamente.

POZZOL GROPPO - Nel Tortonese

Senz'acqua in cinquecento respingono le bollette

ALESSANDRIA — (e. c.) abitanti di Pozzol Groppo, piccolo comune collinare Tortonese, poco lontano da Castellania, paese natale di Coppi, — a cavallo fra le valli Staffora e Curone — qua giorni

Per approvvigionarsi, fa la massima parte, oltre 500 persone, quasi tutte dedite all'agricoltura, devono raggiungere altre località come Godiasco, in provincia di Pavia (Pozzol Groppo è l'ultimo comune dell'Alessandrino al confine col Vogherese) percorrendo non meno di venti chilometri.

Il rifornimento dell'acqua potabile avviene per mezzo di una stazione di pompaggio, che la preleva dall'Acquedotto della val Borbera e che a fine ottobre, con le disastrose alluvioni, è stato irreparabilmente danneggiato. Toccherebbe all'Acquedotto della Val Borbera di ripristinarlo, ma ciò non avviene (per mancanza di tempo e uomini, è stata la risposta), e da otto giorni, dopo una lunga, quanto vana attesa, i necessari lavori, che consistono nel ripristinare il pozzo e le tubature, sono stati intrapresi dal Comune di Pozzol Groppo, che continua ad essere senza acqua e lo resterà per qualche tempo ancora.

Lo stesso inconveniente s'era già verificato la scorsa estate — e si era protratto per ben tre mesi — a causa della siccità, e dovette sopportare le conseguenze come sempre gli abitanti. Ora il sindaco, Giuseppe Barbieri, ha notificato la presidenza dell'Acquedotto consorziale della Val Borbera che gli utenti non intendono pagare le bollette dell'acqua potabile, considerato che oltre a tutto non riescono a fruirne e che perciò il consumo è zero.

In aumento ad Asti la salmonellosi

ASTI — (v. m.) I casi, in aumento, di losi verificatisi nella neonatale della dell'ospedale Civile, sono stati discussi dal consiglio di amministrazione dell'ospedale con i sindacati. Secondo del direttore sanitario e del primario pediatra sono state adottate da tempo misure per ridurre l'insorgere di infezioni di salmonellosi.

In un comunicato giunto sindacati e nistrazione hanno rato di cercare soluzioni alternative per garantire l'assistenza ospedaliera le partorienti, e alle ginecologiche.

NOVI — Il pittore locale Stefano Colombo e la pittrice alessandrina Pia Albertazzi espongono al teatro Romualdo Marenco; la mostra rimarrà aperta fino a martedì 14.

UOMINI E COSE

Bra: l'antico appalto dei defunti

GRAZIA NOVELLINI

BRA — L'« appalto dei morti », oggetto di polemiche vivacissime e di giusta indignazione ai giorni nostri, è — almeno per Bra — un fenomeno storico.

Mesi fa ebbe grande eco in città la denuncia dello scandalo del mercato dei defunti: imprese di pompe funebri offrivano (e presumibilmente continuano a offrire) - allettanti tangenti a chi segnalava loro la « disponibilità » di morti e moribondi. Da tempo del resto sono arcinoti episodi tra il turpe e il grottesco: in occasione degli incidenti stradali più gravi, di rado viene risparmiato ai soccorritori l'indecoroso spettacolo delle zuffe fra impresari, che pubblicamente si disputano il « proprietà » dei poveri corpi distesi sull'asfalto.

Ebbene, il macabro traffico il parla già nelle cronache di epoche remote, in norma considerate « materialistiche » della stra. Annotava nel diario l'abate Giovanni Battista Bonino: « Li 10 Giugno 1671, sera, succede un gran tumulto tra le Compagnie della SS. Trinità e della Misericordia per la poltura della fu Madama Anna nata Zorgniotti, materna dei signori Don Enrico e medico Paolo Emilio, fratelli Saraceno di Bra, la quale era ascritta a tutte e due le Compagnie, pretendendo i Disciplinanti Bianchi di portarla in sepoltura e precedere, ostante che essa defunta ordinato che la portassero i soli Neri. Essendovi accorti più di 200 Confratelli Bianchi, per evitare ogni disordine fu presa spedienza di far portare il cadavere a Sant'Andrea da quattro facchini, intervento di Compagnie, come seguì alle del giorno seguente ».

Naturalmente il servizio funebre delle pie confraternite era anche allora nerato, il che spiega le « animosità altercazioni », alle quali pose fine il vescovo Beggiami, vietando ai braidesi di iscriversi a più di una compagnia. Oggi il problema è così semplice ed infatti attende ancora soluzione: forma poco no clamorosa, « le gare, i tumulti le risse », frutto d'ingordigia cinismo, continuano.

CUNEO - Il p.m. ha chiesto 7 anni

Ha ucciso l'ex amante che gli rubava fagioli

Più di 1500 carrucesi chiedono comprensione per l'omicida

CUNEO — (g. d. m.) Un pensionato Carrù, Michele Tealdi di 70 anni, è comparso stamane in stato d'arresto Assise per avere ucciso bastonate durante un litigio l'amante Lucia Botta, di ni. Il delitto pomeriggio del agosto 1975 Tealdi. Benché i lasciati tempo, la donna vi a raccogliere un sto di fagioli.

Racconta l'uomo: «*Mi ha insultato, arrivata a offendere la memoria di mia madre, poi ha preso un bastone per colpirmi, io glie l'ho strappato di mano e le ho dato un colpo alla testa* ». Il fendente — forse più colpi come sostiene l'accusa — provocarono la morte della donna.

Lucia Botta, divisa dal marito, si unita qualche anno fa al Tealdi, attirata, sembra, dai non molti risparmi e dalla pensione. Una convivenza tempestosa, con frequenti litigi. Due settimane prima del delitto c'era già stato un litigio furibondo durante il quale Lucia Botta era stata ferita con un falcetto; pensionato, già in quell'occasione fu arrestato e rimesso quasi subito in libertà.

Oltre 1500 carrucesi hanno firmato una petizione

Michele Tealdi, 70 anni

rivolta alla magistratura in cui chiedono comprensione per l'anziano pensionato descritto buono, mite.

Concludendo poco prima di mezzogiorno la requisitoria il p.m. dott. Campi ha proposto la condanna Michele Tealdi per omicidio volontario, ma ritenendolo meritevole di tutte le attenuanti, 7 anni di reclusione; hanno poi cominciato parlare i difensori avv. Costa e Vercellotti.

IN BREVE

Trino contro altre centrali nucleari

(v. n.) Il ministro dell'Agricoltura, Marcora, ha ricevuto una delegazione di produttori agricoli, guidati da Leo Carrà, presidente l'Unione Agricoltori Vercelli, che gli ha prospettato le preoccupazioni sull'eventuale localizzazione a Trino di nuova centrale elettronucleare. Il ministro ha assicurato che il problema sarà considerato con la massima attenzione. E' nota l'opposizione al progetto d'altre centrali — già esiste a Trino la « Enrico Fermi » — che minaccia fiorente zona.

Novi: persiste a guidare senza patente

(g. c.) Il ventiseienne Eupremio Campana, residente Torino, corso Molise 67, per aver circolato alla guida un'auto senza patente, mai conseguita, è stato condannato dal pretore, dott. Nappi, con l'aggravante della recidiva specifica reiterata infraquinquennale, a 6 mesi d'arresto e 60 mila lire d'ammenda.

L'Anas si fa ai cartelli stradali?

(e. c.) I sindaci del Basso Monferrato hanno chiesto alla Provincia d'Alessandria l'intervento dell'Ufficio tecnico per riattivare la viabilità dopo le frane (alcune non consolidate) causate dall'alluvione di fine ottobre. Polemica anche con l'Anas per il Piemonte specie per il disagio delle popolazioni di Val Cerrina. In questa Compartimento ha fatto collocare cartelli la scritta « Strada alluvionata ». Con tale disinvoltura crede forse d'aver risolto problema dei lavori indispensabili?

Stresa: in due saccheggiavano ville?

(a. c.) I carabinieri hanno scoperto gli autori d'alcuna una dozzina di furti in ville Stresa-Baveno-Gignese. I « colpi » erano avvenuti fine ottobre e l'ultimo aveva fruttato un bottino di 5 milioni nella villa dell'industriale milanese Mario Viacava. I ladri Franco R., non ancora diciottenne, e Mauro Lazzaro Cuttica, anni, entrambi di Ba Il secondo è in carcere da 5 giorni.

Ancora senza sindaco a Santhià

(n. c.) Un'altra fumata nera al Consiglio comunale santhiatese convocato eleggere sindaco ed sori, dimissionari dal 31 ottobre dopo mozione sfiducia al sindaco Cortissone (psi), votata dalla dc dai comunisti Saggion, Basano e Leo, espulsi dal partito e costituitisi indipendenti sinistra in assemblea. Durante l'ultima convulsa riunione, presieduta dall'ex vice sindaco Argenide Saggion, unico rimasto in carica dopo le dimissioni della Giunta non s'è giunti a nulla.

COM'E' POVERA

La piazzetta

Amleto in Coppa Davis

di Giorgio De Rienzo

Qualche poeta d'oggi ci darà per il 1977 un nuovo poema tragicomico sulla «insalatiera contesa», ad imitazione della « Secchia rapita », composta tre secoli fa dal collega Alessandro Tassoni? Siamo oramai alle ultime battute di questa « Hilarotragoedia » (direbbe Manganelli) e si susseguono i colpi di scena: « buffi », soltanto per non dire pietosi.

I tennisti sono già a Santiago si allenano (anche « re » Panatta, in ritardo per ragion di dollari ideologia) il governo decide di non decidere nulla sul loro passaporto per Davis. Il presidente del Comitato Olimpico cileno invita Onesti a presenziare alla finale di Coppa, Onesti rifiuta « perché impossibilitato ad accettare per precedenti impegni ». Cos'è? Ha promesso alla moglie di dedicarle week-end?

Quasi tutte le prese di posizioni sulla trasferta in Cile hanno peccato di conformismo. Ma il peggiore conformismo è stato quello di sinistra. Perché spettorebbe proprio a chi ha maggiore intelligenza e più gusto per la libertà (oltre che impegno di coscienza politica) non solo non accettare, ma soprattutto determinare schematismi ideologici. Ho sentito dire da qualche amico, ho letto qualche giornale, ho ascoltato alla televisione (Tg 2) che se la finale si farà, i giornalisti democratici dovranno rifiutarsi di andare in Cile. Perché? Perché il Cile non deve esistere sulla carta politica del mondo: anzi perché esiste per ogni vero democratico.

E' come se un malato di cancro pensasse di risolvere i suoi problemi, ignorando il tumore. Il fascismo è il cancro peggiore della nostra civiltà: l'importante, per una autentica terapia, è individuarlo, conoscerlo (e farlo conoscere) fino in fondo. Perché prosperi e uccida irrimediabilmente, il modo migliore è quello di non accettarlo come partecipe della realtà.

La Davis è stata un'occasione perché si riparlasse del Cile (di cui qualcuno incominciava a dimenticarsi): sarà un'occasione unica perché continui a parlare non più per sentito dire, ma per visto e accertato, anche per quel poco che sarà permesso di vedere e accertare. Purché, naturalmente, preso dalle imprese di Panatta e compagni, il cronista si dimentichi di testimoniare sulla tragedia di un popolo.

Sta per uscire un nuovo libro di Nuto Revelli - Protagonisti i contadini del Cuneese e le loro solitudini - Paesi distrutti dall'abbandono e altri conquistati dal colonialismo turistico

PIERO FEMORE

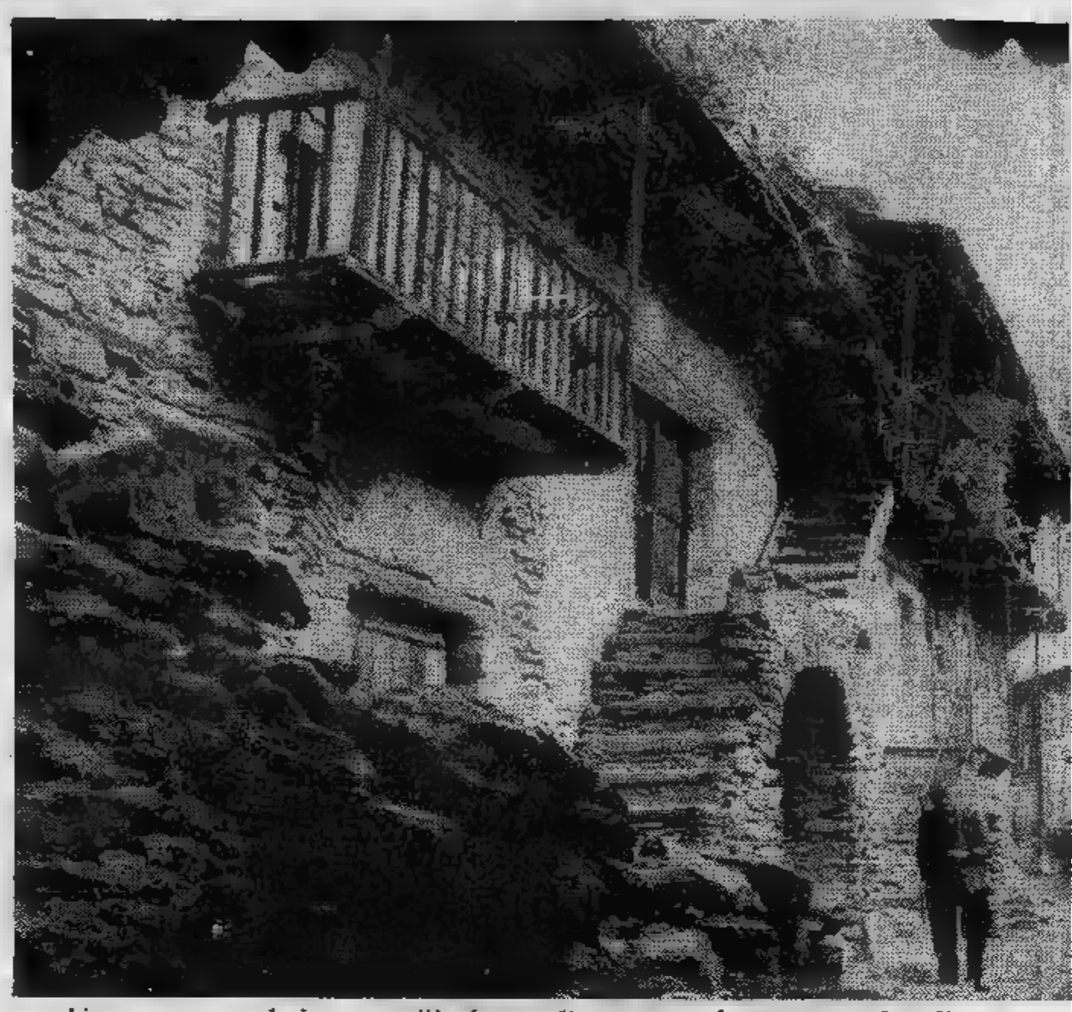

Nuto Revelli vive a Cuneo, dove è nato anni fa. Ufficiale degli alpini, visse la Russia, la ritirata e Resistenza. Ha scritto tre libri, tutti pubblicati Einaudi: « La guerra dei poveri », nel 1962, volume memorie di guerra, scritto sulla scorta dei propri diari, di documenti, lettere e testimonianze; « La strada del Davai », nel 1966, che raccoglie i racconti di quaranta alpini della Cuneense scampati guerra e « L'ultimo fronte », nel 1971, raccolta di lettere di soldati caduti o dispersi nella seconda mondiale.

Ora sta per uscire, sempre da Einaudi, un suo nuovo libro, Protagonisti, i contadini poveri le loro solitudini, la emarginazione che si accentua fino a diventare confino, i vecchi che rimangono, soli, a fare la guardia ai paesi che muoiono.

Proprio cercando le lettere dei caduti — dice — *quando ho dovuto avvicinare la campagna povera delle valli, la Val Varaita, Val Maira, la Valle Gesso, la fascia pedemontana, l'alta Langa, mi sono reso conto che visitavo un mondo che stava morendo. Ho voluto avvicinarlo, è stato facile. I vecchi raccontano volentieri la propria vita, specie povera. per di più a un estraneo. Ho dovuto vincere la paura, la diffidenza, il pudore. sempre affiorava un mondo chiuso come un ghetto, fermo nel tempo, con le sue antiche leggi, la sua antica miseria, la sua eterna rassegnazione* ».

Per sei anni Nuto Revelli è andato per le valli, ha raccolto 250 interviste; è andato specialmente nella brutta stagione, perché soltanto nell'autunno avanzato e nell'inverno i montanari i contadini trovano il tempo per raccontare.

Scriveva nella « Strada del Davai », a proposito dei suoi interlocutori: *Raccontano e soffrono. Nelle baite e nelle cascine il racconto è meno crudele, più umano. Dicono cose grosse, enormi... sono candidi rassegnati* ». Gli intervistati di adesso, i vecchi contadini, non hanno cambiato atteggiamento. « *Dopo trent'anni democrazia* — dice Revelli — *di elemosine, di promesse mai mantenute, la montagna La povera gente della campagna vive ai margini di società ingiusta e egoista che ignora i suoi problemi. Le vallate, spopolate dai giovani che fuggono verso la fabbrica perché odiano il proprio mondo la campagna, sono diventate la terra di conquista del colonialismo turistico. Un turismo becero e inumano che calpesta distrugge tutto con la violenza del vincitore. L'esodo diventato valanga, i vecchi sono rimasti soli, la comunità è completamente disgregata. I paesi sono spopolati, sono letteralmente distrutti, terremotati dall'abbandono dall'incuria. Non c'è medico, né farmacia, né pane fresco. Non c'è nemmeno più il prete* ».

La sua non vuole essere una denuncia (« *Cosa vuol denunciare? Non si può tornare indietro* »); ma una testimonianza lucida e accorata, e sincera, della battaglia che la povera gente delle valli combatte per sopravvivenza agli sgoccioli. Revelli vuole raccontare la verità, senza nuovi miti o eroi. Nessun atteggiamento da « scrittore », il universo la provincia « granda ». Estraneo a qualsiasi intellettualismo, dell'intellettuale rifiuta il ruolo e il linguaggio. Tuttavia, per questo, Revelli è scrittore vero che rispetta la sua ispirazione. La « secchezza mirabile della sua prosa », caratterizza che suo racconto orale.

Crede nella forza morale delle cose ha sentito e che scrive. Porta intatta, della sua generazione, la capacità allo sdegno, la voglia di giustizia, la rabbia autentica che non si vergogna della commozione: « *Niente è più triste un vecchio che piange* ». Non gli interessano i « simboli », i « diversi piani lettura », perché sa che, spesso, la verità nasconde dietro la banalità delle cose.

« *La campagna era povera, bisognava spopolarla. Non ci sono dubbi. Ma perché distruggerla? Era possibile portare in quei paesi po' di città, la luce elettrica, strade, le cosiddette comodità. Era possibile, doveroso almeno tentare far sopravvivere delle comunità che peraltro erano già fragilissime, provate da generazioni di emigrati e di caduti in guerra. E invece sono uccise. Il fenomeno della industrializzazione è stata la guerra definitiva, quella perdula, senza ricambio. Perdiamo con loro una grande cultura, se cultura in qualche modo vuol dire un rapporto giusto col proprio ambiente* ».

Scriveva Aldo Garosci: « *Revelli è scrittore di guerra, l'unico che l'Italia possieda* ». Anche ora, il libro che per uscire, lo

I libri della settim

Biografie

ANNA KULISCIOFF: « Lettere d'amore a Andrea Costa » ed. Feltrinelli, pagg. 362, 6000.

Le lettere coprono il periodo che va dal 1880 alla fine del 1909, e testimoniano quindi di un arco ampio della storia del socialismo del movimento operaio italiani. Sono anche « lettere d'amore », sionate semplici nel loro lin

Narrativa

VITTORIO G. « Maest pagine, lire 3500.

Vittorio G. Rossi, To particolare da Mondadori, de libri, cui si aggiunge ora qu clusivo: storia un uomo o con la morte che si volta ind coscienza del agire.

ALEKSANDR SOLZENICYN: « dadori, pagg. 318, lire 4000.

Dopo alcuni libri di caratter autobiografico, questo è scrittore russo, concepito del grande « Personaggio » rivi rica, ma soprattutto con curio

Scienza

CALDER: « Il gioco pagg. 155, 7800.

Splendidamente illustrato e facile approccio, questo libro ultimi approdi scientifici relativ va biologia.

Architettura

RICCARDO MARIANI: « Fasch Feltrinelli, 340,

Studio attento sull'urbanist voli soprattutto le pagine da Mussolini: Littoria, Sabaud nuova prospettiva per studiare scista.

Gialli

FRANCIS DURBRIDGE: « Il vi ganesi, pagg. 364, lire 6000.

Sono raccolti tre « polizieschi in riduzione televisiva sui nos cando golf mattina » a « Ritratto Allison ». Durbr come maestro del giallo psico

I PROTAGONISTI

Editore ad Ivrea

Abita su un bricco pieno di vento e sole a Ivrea. villette alberi prati. Sembra di essere in Svezia. Casa Verlucca, anni, titolare con Priuli dell'omonima casa editrice, ha firmato quest'anno il primo internazionale alla fiera libro Francoforte. Ha ceduto i diritti di un volume di fotografie di Angelo Cozzi (« Scoprirsi donna ») alla London Edition. L'edizione italiana vedrà la luce entro la metà '77.

« Per la passione, un lavoro — spiega garage ufficio foderato — faccio l'editore quasi a dispetto delle leggi economiche. che sono Beh, sono nel che faccio che non dovrebbero entrare nei programmi un editore

Verlucca è un figlio dell'Olivetti, dove ha passato 15 occupandosi di marketing. « All'Olivetti ci stavo da dio, ma urgenza di mie. cominciato questo mestiere quando gli altri si le pantofole. Guadagno lavoro quattro volte di più, ma non tornerei indietro per motivo ».

La Verlucca si è specializzata, in quattro anni di attività, in pubblicazioni di pregio grafico e su argomenti locali, identificando : la cultura popolare, la montagna e la fotografia. Nel solo usciti Da « Aria d'alpe », Introduzione alla Valle d'Aosta Racconti Dolomiti, I racconti degli alpini, Racconti in terra di vigne, Becana (eccezionale ricerca Amerigo Vigliermo storia minuta Canavese), fino ai monumentale « Valle d'Aosta in bianco nero » dove in 600 pagine fa la storia fotografica della Valle, documentando le barbarie urbanistiche perpetrate in nome progresso a tutti i costi. Dalle soffitte, canterani, dagli archivi famiglia, sono saltate fuori centinaia di foto straordinarie.

« faccio magari dei che compra nessuno, ma nel 2000, modestia a parte, si ricorderanno Oggi se parli degli ideali, o dei sentimenti ti fanno il pernacchie. Invece gratti pelle della gente trovi le radici, il sangue dei . Per questo alla lunga finiranno per darmi ragione. Comunque per è importante non drammatizzare mai niente. Io dico sempre che uno si guarda allo specchio si prende sul serio è un cretino. Sembra una contraddizione? Mah, fai un po' tu ».

Renato Scagliola

LA MIA VALLE

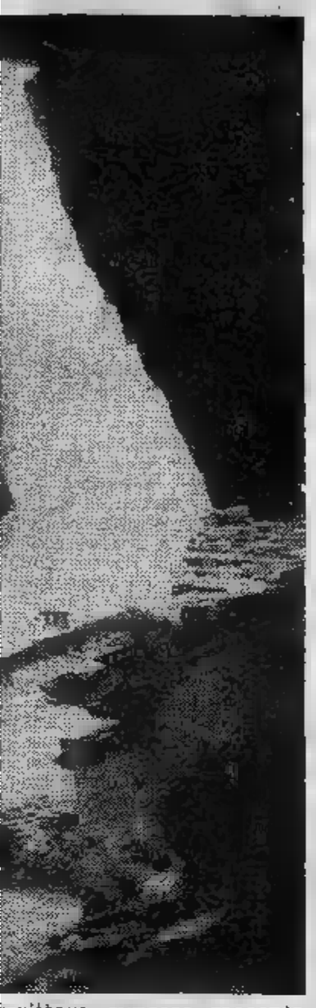

scrittore cuneese racconta della guerra perduta dai poveri «cristi», dalla solita gente beffata e tradita. velli vuole dire: *«Dietro quei paesi distrutti c'è la storia una complicità che ci coinvolge. La sconfitta della dignità del vivere».*

ana

dice il titolo, appas-uaggio.

rale» - ed. Mondadori, 211

nbari, ha una sua collana licata suoi libri. Tanti sto che ha un valore con-mai prossimo all'incontro etro tenta un esame di

Lenin a Zurigo» - ed. Mon-

più strettamente politico uovo libro narrativo dello un ininterrotto monologo ltato con concretezza sto- morale.

vita» - ed. Zanichelli,

scritto in un linguaggio di una messa punto degli i all'evoluzione alla nuo-

mo "città nuove", ed.

ica del ventennio (prege- dedicate alle città volute ia, Pomezia, ecc.): il dell'ideologia fa-

do uccidere» - ed. Lon-

i», di cui due già proposti ri piccoli schermi: «Gio- Come un uragano», oltre idge è ormai riconosciuto ogico. **g. der.**

GLI ALTRI DICONO

IL GIORNO

Pci nella strettoia

Quel che traspare in ogni modo dall'intervista è la strettoia in cui si trova oggi camminare il pci. Da un lato non vuole la crisi, il che perfettamente in linea l'obiettivo del compromesso storico. Dall'altro si sente sotto accusa per la reazione di quegli strati popolari i quali non capiscono che cosa vogliano i comunisti, disapprovano l'appoggio ad Andreotti protestano perché le tasse e le restrizioni si subiscono adesso, mentre le contropartite di miglioramento stanno fra le nebbie del futuro. Un campanello d'allarme è stato anche il voto di dieci giorni fa nei Comuni, dove il pci ha perduto sul 20 giugno un quarto della propria forza: elezioni non indicative, e tuttavia non prive di significato.

Il Messaggero

Canterà per gli operai

Wolf Biermann, il cantautore rivoluzionario, espulso dalla Repubblica democratica tedesca contesta, da posizioni di sinistra, lo stalinismo gli uomini che gestiscono, oggi, il potere nell'Urss in nome di un comunismo — dice — non realizzato. Nelle prossime settimane Biermann verrà in Italia, si incontrerà con Berlinguer e spera di poter cantare agli operai della Fiat. Egli ritiene che il socialismo — «la sola speranza per il futuro dell'umanità» — debba essere accompagnato una vera democrazia.

CORRIERE DELLA SERA

Sono figli della crisi

Il primo compito è di individuare i nuovi contestatori. Quelli del '68, dotati di una connotazione politica, avversavano il sistema, nela sua globalità. Quelli del '76 sono i figli della crisi economica, che, se ancora è lieve per coloro i qualli hanno una occupazione, diventa assai più penosa per i giovani in cerca del primo lavoro. Chi si sente escluso dalla società scivola più facilmente verso forme anche estreme di disobbedienza civile. A queste spinte si aggiunge in certi casi una carica di illegalità e di delinquenza: la nuova contestazione copre tutta la gamma delle pacifiche manifestazioni di piazza fino alle aggressioni e agli attentati al tritolo, ereditando alcune delle caratteristiche peggiori di quella vecchia.

l'Unità

Esclusi dal privilegio

Milano è stata sconvolta da uno stillicidio di vandalismi, di violenze, di scontri la polizia ad opera di un paio di migliaia di giovani messi in campo da «circoli giovanili proletari». Fra le molte mise oscure e confuse che hanno ispirato questa azione ed altre analoghe dei cosiddetti «autoriduttori», del tutto chiaro è proprio il loro atteggiamento verso il privilegio: la loro ribellione sì contro il privilegio, ma in quanto li esclude. E' qui la caratterizzazione piccolo-borghese e irrazionale della loro ideologia. E' questa la diversità, decisiva, dalle proteste del '68 che, per quanto talvolta infantili, si ispiravano sempre a ideali di razionalità sociale, di eguaglianza collettiva, mai di appropriazione individuale.

IL SECOLO XIX

Ammiraglie per lo Scià

La vendita delle due ammiraglie «Michelangelo» e «Raffaello» all'Iran appare ormai un fatto compiuto. Manca solo la firma in calce al contratto, ma la delegazione della società «Italia» in Persia, guidata dal comandante Furio Zonza, questo punto non ha fretta. I bene informati sono certi che il documento finale verrà siglato dopodomani.

Negli ambienti marittimi genovesi non ci sono più incertezze. Si afferma che l'affare con l'Iran è già concluso: lo dimostra il fatto — si fa notare — che sono già in corso trattative per stipulazione di un contratto assicurativo che copra le due navi fino al loro arrivo nel porto di Bandar Abbas.

LA CITTA' DOMANDA

Rabbia contro le pellicce

Cara «Stampa Sera»,

non approvo certo le violenze dei giovani arrabbiati di Milano in occasione dell'Otello Scala, questi episodi, secondo me, dovrebbero far riflettere. Da parte c'è lo sfoggio di un pubblico ricco cosiddetto «borghese» che si abbiglia lussuosamente con gioielli e pellicce per «prima» e per molti spettatori è più una forma di esibizionismo che un vero «piacere artistico». Dall'altra ci dei giovani emarginati, «disperati delle periferie» — come qualcuno li ha chiamati — che vogliono impedire lo spettacolo o autoridursi il prezzo del biglietto. Non so da quali ambienti provengano questi giovani, ma certo si può vedere in loro l'esasperazione di essere emarginati, trovare posto lavoro, vedere una società che continua tranquillamente nei suoi riti mondani mentre loro sono alle prese con la crisi. E' una società che tiene bada con la polizia, anziché tentare di offrire una via d'uscita, uno sbocco umano e professionale. Una società ch'essi finiscono per considerare nemica. Di qui la loro rabbia.

poi pensiamo che queste serate liriche di lusso sono finanziate dallo Stato i quattrini che magari preleva ai lavoratori, c'è di che essere perplessi. La cultura, allora, resta faccenda «élite», per pochi abbienti? E, anche volendo dimenticare i giovani arrabbiati, che cosa ne pensano gli operai di catena di montaggio alle prese con l'inflazione e con la crisi? Certo, questi uomini in tuta non ci sono mai a contestare serate di gala; loro devono dormire, l'indomani la sveglia li fa balzare dal letto quando ancora è buio.

Gianna Ravello

Difendere le minoranze

Spett. «Stampa Sera»

facendo riferimento alla proposta di legge regionale n. 54 «Tutela del patrimonio linguistico culturale del Piemonte» presentata dai consiglieri regionali Calsolaro, Benzi, Robaldo, Bellomo, chiediamo l'appoggio del vostro giornale per sensibilizzare l'opinione pubblica affinché il grave problema delle minoranze linguistiche, oggigiorno emarginate ogni campo, trovi finalmente una soluzione.

Confidiamo vivamente nella vostra sensibilità nel vostro interessamento a questo importante problema.

Cordiali saluti.

A.I.D.L.C.M.
Sezione di Bussoleno
Via Torino, 1 - Bussoleno

Galleria TORINO
Corso Rosselli 73 - Torino - Tel. 50.40.69

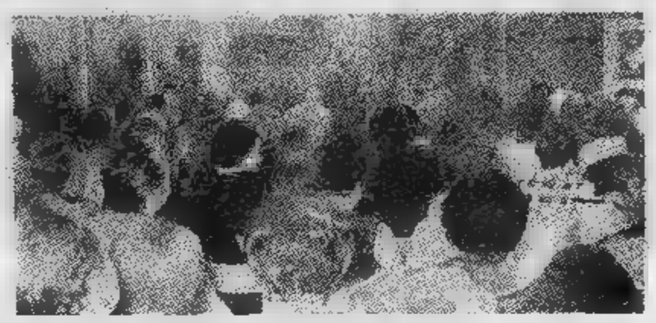

OGGI alle ore 16,30

VENDITA ALL'ASTA
PER IMMEDIATO REALIZZO DI
TAPPETI ORIENTALI PERSIANI - CAUCASICI
ANTICHI
E DI VECCHIA LAVORAZIONE
Ogni tappeto è corredato di certificato di garanzia

Banditore
Sig. MIMMO SCARFONE
Catalogo in luogo

Tutti gli autoveicoli che circolano sulle strade sono usati. Perchè dunque non acquistare subito un buon autoveicolo d'occasione? Costa meno e l'unico a sapere che è usato siete voi!
CONCESSIONARIA
RINALDI
Assistenza: via Pozzo Strada, 12
Vendita: Corso Francia,
Telefono - 790.736 - TORINO

FABBRICA
F.LLI MAROCCO
ARREDAMENTI
VILLANOVA D'ASTI
Telefono 0141/94.105
Via Circonvallazione 32
Poltrona Frau

GIOIELLERIA Nervotti G.
Torino - Via Bernardino Galliari 19 - Tel. 68.71.15
Torino - Corso Vercelli 70 - Telefono 278191
presenta la nuova collezione
ZENITH

ARGUS S.r.l. ISTITUTO DI POLIZIA PRIVATA PER LA VIGILANZA
VIA SECONDO 37, 10128
TEL. 586.444 - 503.363 - 502.707

"SAGITTARIO"
nuovo sistema di radioallarmi

Allacciatevi con la nostra centrale operativa 24 ore su 24 finché siete in tempo ...

VISUAL
PELLICCIA MARIE CLAIRE
un caldo incontro per un freddo inverno
MARIE CLAIRE
PELLICCERIE
CORSO TRAPANI 116
TORINO

LO SPORT

Superato a Donetzk il turno in coppa i bianconeri pensano al campionato

UNA JUVE ANTI-PRESSING

DONETZK — Alto, solenne, vestito a nero, impalato ai piedi della scaletta dell'aereo, il presidente dello Shakter, Leonida Marmazov, ha stretto a mano a Boniperti con cortesi parole di saluto: si chiude così l'avventura in Ucraina della Juventus e si chiude sufficientemente bene, anche con sconfitta. Infatti, i bianconeri passano il turno e ricorderanno certo con simpatia il soggiorno tra i minatori di Donetzk. Un gruppo di giornalisti italiani ha voluto provare una esperienza piuttosto insolita: armato di tute, stivaloni, elmetto con lampada, è andato a visitare la miniera, proprio nel profondo dei pozzi, a quasi mille metri sotto terra. «Faceva molto caldo, laggiù» ha commentato Scirea. «Anche sul campo, però, fatte le debite proporzioni», ha ribattuto Spinosi.

DAL NOSTRO INVIATO SPECIALE
BRUNO BRACCO

In realtà, sul campo ha fatto piuttosto caldo. Boniperti ha ragione da vendere, quando dice: «Una partita l'esito già scontato, visto il nostro vantaggio di tre a zero nell'andata». Ma i minatori ne hanno tenuto conto, giocando la partita come se le loro speranze di qualificazione fossero intatte. Ad un certo punto — diciamo la fine del primo tempo — hanno anche usato la maniera forte, cercando di forzare la cosa sul piano dell'agonismo. Qui si è visto che la Juventus è in grado di padroneggiare qualsiasi situazione: non è caduta la trappola, tutti hanno conservato la calma e tutto si è concluso senza drammi, con una sconfitta che non si può dire preventivata in queste esigue proporzioni, ma che è senza dubbio soddisfacente.

Nonostante l'esito fatto per quanto riguarda la qualificazione, però, i bianconeri erano tenuti d'occhio con certa severità ed apprensione, visto l'esempio del derby. Invece, hanno dimostrato che quello è stato semplicemente un episodio, probabilmente già dimenticato. Messi di fronte alla prospettiva di una autentica battaglia, gli uomini di Trapattoni hanno risposto con autorità e con coraggio. Non è trattato di una gara con i tenni già scontati («Infatti, mi aspettavo il loro pressing» ha commentato Trapattoni) in sostanza, una partita a netto carattere difensivo. Bene, la Juventus l'ha portata avanti con giudizio, con il solo appunto di non essere riuscita a concretizzare a rete le due occasioni che hanno avuto Bettega e Boninsegna.

Partita dei difensori. Le segnalazioni parlavano d'un «torreo» sul quale si basava tutta la manovra offensiva dello Shakter. Lo Trapattoni pensasse a Spinosi con il compito di marcarlo ed in realtà Spinosi è stato autoritario, sicuro, impeccabile, svettando in una difesa calibratissima. Con lui, meritano un elogio particolare Morini e Scirea. Quest'ultimo — nella generale previsione che sarà impiegato in contro il Portogallo — ha sfoggiato sicurezza in campo internazionale che certamente orienterà Bearzot nei suoi confronti.

Spinosi, prestazione impeccabile i minatori

Ormai, l'avventura in Ucraina è finita, si pensa già al campionato ed alla Fiorentina. «Il derby è stata una parentesi che abbiamo dimenticato — commenta Scirea — adesso ci sono i viola e domenica dobbiamo assolutamente batterli, per tenere il nostro solito passo». Trapattoni è logicamente molto più cauto: «Non conosco troppo la Fiorentina. Certo che, dopo il brillante risultato ottenuto domenica scorsa, verranno a Torino con il morale alle stelle. Inoltre, i viola sono soprattutto una squadra da trasferta. Comincerò subito a studiare il modo migliore per contrastarli. Con le miniere abbiamo finito, adesso pensiamo al nostro campionato».

VIOLA IN FORMA A TORINO

La Fiorentina, che domenica prossima è a Torino per la Juventus, appare in salute. Dopo il largo domenica scorsa con il Foggia, campionato, i viola si sono ripetuti ieri sera nella Mitropa Cup battendo lo Sparta di Praga per 3-0. Due gol di Casarsa e uno di Desolati.

La diagonale di centrocampo Antognoni-Gola comincia a funzionare e ne ricava beneficio tutta la squadra. Per domenica dovrebbero giocare gli stessi uomini che hanno soddisfatto Mazzone ieri, vale a dire: Ginulfi, Tendi, Zuccheri; Pellegrini, Della Martira, Restelli; Bagnato (oppure Caso), Gola, Casarsa, Antognoni, Desolati.

Nel confronto con i bianconeri i giocatori viola qualche speranza. Confidano insomma almeno di non perdere e adotteranno una tattica molto prudente a centrocampo. Casarsa, il centrocontestato l'ultima settimana, si è ripreso ed appare l'uomo più pericoloso reparto avanzato viola.

CAUSIO

Adesso comincia la caccia al Toro

DAL NOSTRO INVIATO SPECIALE
BRUNO BERNARDI

DONETZK — *Franco Causio è disputato a Donetzk una partita coraggiosa, a volte ecceduto un po' troppo di personalismi, ma ha lottato e si è sacrificato per la squadra sia in appoggio a Boninsegna e Bettega, sia nel lavoro di contenimento. Insomma, ha dimostrato di aver smaltito lo «choc» del derby, una sfida troppo «sentita» in cui aveva giocato sotto tono.*

«Il derby è una partita a sé — *dice Causio* —: il capitolo è chiuso e lo riapriremo in aprile. Ci premeva passare il turno in Coppa Uefa e ci siamo riusciti; ora pensiamo alla Fiorentina».

— *Riuscirete, in tre giorni, a smaltire la fatica accumulata in due partite e i disagi dovuti al cambiamento d'orario ed ai viaggi estenuanti?*

«Siamo ormai abituati a disputare tre incontri in una settimana — *ribatte il «barone»* —: è dall'inizio di stagione che giochiamo in «tour de force». Comunque è l'ultimo trittico, poi sino a marzo potremo effettuare una preparazione normale».

— *Lo Fiorentina è imbattuta in trasferta: potrebbe lasciare indenne a «Comunale»?*

«E' una gara difficile ma non temiamo la Fiorentina e dobbiamo riabilitarci di fronte al nostro meraviglioso pubblico per la sconfitta di domenica scorsa. Una vittoria è indispensabile».

— *Anche per approfittare di un eventuale passo falso del Torino a Catanzaro?*

«Per il Torino la trasferta in Calabria sarà una passeggiata — *puntualizza Causio* — Il Catanzaro ha i mezzi per salvarsi, è ben preparato da Marzio e sul proprio campo non è disposto a fare concessioni. Pertanto prevedo un pareggio ed un possibile «aggancio» da parte nostra al granata al vertice della classifica».

Domenica scorsa c'era il duello a distanza fra lei e Claudio Sala, contro la Fiorentina c'è Causio-Antognoni: che ne pensa?

«Sala e Antognoni sono due grandi giocatori e di rispetto. Antognoni ed io siamo diversi: ognuno di noi cerca di fare il proprio dovere nella squadra in cui milita. E così sarà domenica prossima».

COPPA UEFA: si riprenderà a marzo

Le otto squadre ammesse ai quarti

Esauriti gli ottavi di finale, anche la Coppa Uefa si ferma per la sosta invernale. Le competizioni riprenderanno il con la disputa dei «quarti» dei tre tornei internazionali. Sono due squadre italiane, delle sei, in lizza, sono rimaste in gara: Napoli nella Coppa Coppe e la Juventus nella Uefa. Il Milan eliminato di stretta misura dall'Atletico si aggiunge così al Torino, eliminato in Coppa dei Campioni dal Borussia, e al Cesena che Honved Budapest e Spartak Trnava escluso dalla Coppa Uefa al primo turno.

Le avversarie delle due superstiti si martedì 11 gennaio, quando verranno sorteggiati a Zurigo gli accoppiamenti dei tre tornei.

Questi i risultati di ieri e le squadre che accedono ai «quarti»:

Español Barcellona-Fejenoord 0-0 (a. 0-1): qualificato Fejenoord.

RVD Molenbeck-Schalke 1-1 (and. 1-0): [illegible]

Magdeburgo-Videoton 0-1 (and. 5-0): Magdeburgo.

Queen's Park Rangers-Colonia 1-4 (a. 3-0): Queen's Park Rangers.

Aek Atene-Stella Rossa Bel. 1-3 (and. 2-0): Aek Atene.

Oesters Vaexloe-Barcellona 1-5 (and. 0-3): Barcellona.

Bilbao-Milan 1-3 (and. 4-1): Atletico Bilbao.

Juventus-Shakter Donetzk 0-1 (and. 3-0): Juventus.

NATALE è più NATALE acquistando in VIA PO 55
VIA DI MANNI 120
un regalo con il massimo risparmio
da AVOGADRO VIOLETTA
Il marchio che distingue

SCONTI REALI IMMEDIATI AI DIPENDENTI FIAT - ENAL - RAI

vernice L. 8500, cuoio L. 12.900 - Stock vera lucertola L. 22.900, stock vero coccodrillo - 49.000 in più

GUANTI stock L. 1500, lana L. fodera lana L. fodera pelliccia L.

OMBRELLI donna L. 2900, uomo L. 3500

ARTICOLI REGALO
Portafogli - Parure auto - cinture - servizi scrittoio - borse - p. - p. pipe - spazzole cuoio - necessaire viaggio - porta gioie - valigette medico. Tutto l'articolo maschile per professionisti e rappresentanti. Cartelle e sacche per scuola. Portascarponi - sacche - guanti sportivi

VALIGIE L. 5900 - P.V.C. L. 11.900 - sacca P.V.C. L. 5900 - Completi viaggio cuoio, samsonite - Del Sey

CASE
L. 4500 in più - ore e 007 L. in più

BAULI L. 12.900 in più

BORSELLI L. 2900, cuoio L. - Tracolla e coccodrillo L.

Grammercato - TUTTOBERE
LUNGO STURA LAZIO 97 - Torino
A QUATTRO PASSI DA CORSO GIULIO CESARE
• • •
Parcheggio per 1023 Autovetture
+ più COMPRI – meno SPENDI
DEGUSTAZIONI GRATUITE

Domenica i campioni d'Italia a Catanzaro

TORINO, L'INSIDIA E' NASCOSTA AL SUD

Castellini implora: "Ridatemi i guanti,,

FRANCO COSTA

Il Torino ritorna al Sud. L'ultima volta che ci è stato ha perso la Coppa Italia. Era lo scorso settembre, a Lecce. Il ricordo non è beneaugurante, ma almeno è stimolante perché certi avversari, anche dopo aver battuto la Juventus, non vadano sottovalutati. Il Catanzaro non è una grande squadra, però se mette insieme, non sarà inevitabile domenica, giocatori e pubblico può costituire almeno sul piano dell'impegno agonistico un buon test per i campioni d'Italia che guidano la classifica. In Calabria il Torino per la prima volta quest'anno, mancherà del suo tifo diventato ormai tradizionale. A parte il fatto che la trasferta è molto scomoda e, quindi, inopportuna per chi lavora e per chi non può spendere soldi adesso a Natale, ricordiamo che allo stadio di Catanzaro non sventolano mai bandiere delle squadre avversarie, soltanto quelle giallorosse.

Le stesse forze dell'ordine si fanno premura di consigliare agli «ospiti» di nascondere la bandiera per non provocare possibili incidenti. Il pubblico è molto sportivo, in genere. Applaude e si inchina di fronte a chi gioca bene, tuttavia è molto passionale, anche troppo e ci sono dei precedenti che non incoraggiano chi si aspetta una gara con il «contorno» tranquillo. Una volta fu aggredito il pullman del Torino di Giagnoni, senza danni ma non molta paura, adesso è di fresca memoria il ricordo degli incidenti di Torino in occasione della partita con la Juventus e la conseguente squalifica del campo catanzarese. E' auspicabile, comunque, che i campioni di Italia si facciano ammirare in campo per lo scudetto che portano e per ciò che sanno fare. I calabresi sono passionali, ma anche buongustai.

Giocherà Cazzaniga in porta domenica al posto di Castellini. I timori per il rendimento del portiere di riserva ci paiono infondati. E' un uomo esperto, freddo, bravo. Ha già dimostrato il suo valore quando è stato chiamato a sostituire l'amico Luciano. Non vediamo proprio il motivo di certe perplessità.

Castellini è in crisi più per il fatto che domenica gli hanno rubato i guanti che per la gamba ingessata. Dei guanti, il «Giaguaro» ha una vera passione. Quelli che gli sono stati rubati erano una sua creazione. Se li è disegnati lui, li ha studiati lui e se ha regalati un paio anche all'amico Zoff che ne è entusiasta e li indossa sia quando gioca per la Juventus che quando gioca per la Nazionale. Chi ha approfittato di un infortunio così grave per commettere il furto non è davvero un signore. Farebbe bene a restituirli al proprietario con un pacco mandato. Sarebbe il più bel regalo di Natale per Castellini.

Problemi grossi in vista della trasferta in Calabria, che avverrà domani con un charter. Radice non ne ha. Il sorpasso ha creato entusiasmo nell'ambiente del Filadelfia e trattandosi di un piacevole avvenimento già provato la scorsa stagione ha creato particolari emozioni. Radice chiederà ai suoi i due punti di Catanzaro. Gigi si augura soprattutto che non venga ripetuta la sciatba prestazione di Perugia e certe rilassatezze in un clima diverso da quello del Nord anche se chi si aspetta una vacanza al caldo si sbaglia, perché la Calabria, come molta parte del Sud, è avversata dal maltempo. Non per la partita di Cosenza domenica scorsa è stata annullata per impraticabilità del

Il rientro di Pecci è imminente. Eraldo avrebbe chiesto e ottenuto di aggregarsi alla comitiva in partenza domani, ma probabilmente lo rivedremo in campo negli ultimi dieci minuti della successiva partita casalinga con il Cesena. Un pezzo alla volta il Torino recupera tutti i suoi grossi calibri. Il motivo in più per prevedere «onorevole» la dello scudetto.

Vercelli premia i ciclisti

VERCELLI — Organizzata dalla S. C. Pasquino e dall'U. C. Vercellese, presenta il fiduciario provinciale, Franco Er[illegible] ha avuto luogo la premiazione dei «Campioni provinciali del ciclismo» per il 1976. Per la categoria «Lava esordienti» sono stati premiati: Fabrizio Ferrari e Fabrizio Corana entrambi dell'Ucab di Biella, Roberto Lione della S. S. Pedale Trinese; per la categoria «allievi» Alberto Giraldo e Bidese della S.S. Pedale Biellese e Renzo [illegible] dell'Ucab di Biella; per la categoria «dilettanti 3ª serie» Giovanni Zola [illegible] S. S. Pedale Biellese, Antonio Laganà del G. S. Arreda[illegible] Zani e Luciano Godio del G. S. Univer Italiana.

Sono stati inoltre premiati giovani ciclisti che hanno partecipato ai «Giochi della Gioventù» e precisamente: Giuliano Ferrari, Luca Gioia, [illegible] Floravanti, [illegible] Fornasiero, Franco Turcato e Roberto Zola della S. C. [illegible] di Mongrando; Roberto Zanin, Vanni Sanna, Fabrizio Pizzoglio, G. Luca Co[illegible] e Luca [illegible] del C. S. Cicli Dandrea di Cossato; Fulvio Fasanino di Sostegno; Michele Pignolo di Lozzolo e Roberto Clementi di Serravalle appartenenti al Nucleo Gioventù F.C.I. di Gattinara; [illegible] Bodo e Paolo Guadrelli del G. S. Univer Italiana di Borgosesia; Carlo Ruffa della S. [illegible] Pedale Trinese ed infine Egidio Carta Fornon dell'U. S. Valfese.

GIOCHI — Domani alle 17, presso l'Aula Magna dell'Alfieri, si terrà la riunione degli insegnanti di Educazione Fi[illegible] delle Scuole Medie Superiori ed Inferiori, con all'ordine del giorno l'organizzazione e la strutturazione dei Giochi della Gioventù.

Incredibile MILAN

Bigon, l'uomo del "suicidio,,

MILANO — La delusione è grossa in casa rossonera, a livello di tifosi, dirigenti, giocatori e allenatore. L'ira di un gruppetto di fanatici, travestiti da tifosi, si scatena quando ormai la zona dell'antistadio è quasi deserta. Esce l'automobile guidata da Bigon. Alcuni scalmanati lanciano pesanti insulti ve[illegible] Il giocatore, ritenuto responsabile del «pasticciaccio» che ha causato il rigore decisivo a favore dell'Atletico Bilbao. Bigon scende dall'auto ma uno sportivo lo convince a risalire e a lasciar perdere. Così il gruppetto esaltati [illegible] rimane che tentare un tiro al bersaglio verso la vettura con qualche sasso e un palo di lattine.

Pochi metri dopo l'auto guidata da Bigon è costretta a fermarsi perché ha la strada bloccata da una vettura rossa. Il gruppetto di esaltati cerca [illegible] di avvicinarsi ma fa in tempo. Il centrocampista rossonero accompagnato dalla moglie e da un'altra coppia, riesce a scappare senza altri intoppi. Comunque il lunotto posteriore dell'auto è sbrecciato.

Un episodio deprecabile, lo riconoscono tutti. Ma è un episodio sintomatico della delusione provata. Ormai il Milan era convinto di aver in tasca la qualificazione. Vinceva 3-0 a 5 minuti dalla fine. Poi è arrivata la gaffe di Bigon... Già negli spogliatoi le dichiarazioni erano state tutt'altro che «morbide», soprattutto nei confronti dell'arbitro. Il presidente Vittorio Duina, uscendo dallo stanzone, con il volto teso, ha salutato i cronisti così: «Saludos amigos a todos los alemanos». Una pausa e poi, sforzandosi di sorridere: «Sono contento del Milan e sono contento che i tedeschi stiano sempre più lontani da noi. Comunque il Milan si è difeso bene, doveva combattere contro quattordici avversari, undici più tre». E se ne è andato.

Visibilmente adirato è apparso anche Pippo Marchioro: «Tutto si può sintetizzare in tre parole: ingenuità, arbitro e destino, così la squadra peggiore ha passato il turno. Questo signore in nero ha voluto premiare una squadra che per tutta la partita si è limitata a gettare palloni in tribuna. Un comportamento biasimevole».

— Il rigore? — ha chiesto uno —.

Marchioro non ha lasciato finire: «Il rigore non c'era. Ripeto tutto è riconducibile alle tre parole: ingenuità, arbitro e destino, in ordine gerarchico». E se ne è andato.

Bigon ha confermato di essere intervenuto sulla palla: «Il rigore esisteva. Comunque noi abbiamo fatto serie di errori. Non dormirò la notte per cercare di capire perché ho passato quella palla ad Albertosi».

Rivera non è andato leggermente zoppicante senza fare dichiarazioni. L'arbitro Eschweller, chiamato duramente in causa dai milanisti, non ha parlato. «Nessun commento» si è limitato a dire, protetto in questo suo silenzio dal commissario dell'Uefa, Heinz Gerde.

Sull'altro fronte l'allenatore dell'Atletico Bilbao, Aguirre è parso molto soddisfatto: «Il Milan ha dimostrato di essere un'ottima squadra fino al momento in cui ha rimontato tre reti. Il Bilbao ha però meritato la qualificazione anche questi non ci speravo più». Il rigore per noi chiarissimo».

r. e.

SCHERMA a Torino

Chiusura '76 al Valentino

(c. f.) L'annata agonistica della scherma regionale si conclude sabato pomeriggio (inizio 14,30) e domenica (ore 8,30) nell'abituale sede del Club Scherma Torino (Villa Glicini) per poi riprendere il 22 gennaio a Vercelli. Di scena i «giovanetti» 16-17 anni onde completare il ciclo dei campionati piemontesi della categoria che la settimana scorsa hanno fatto registrare i successi di Notarbartolo nella spada e di Laura Benettoni nel fioretto femminile, entrambi in rappresentanza del sodalizio subalpino.

Ora i loro consoci della sciabola (che apriranno le ostilità) Boano, Forte, Krapfenbauer, Riggi, Pogliano, Viglino e quelli del fioretto maschile tenteranno l'«en plein» per i loro colori.

La loro impresa non sarà facile, trattandosi del torneo più incerto e affollato ed essendo valide le ambizioni dei tiratori delle altre sale d'armi cittadine (Michelin, Granatieri) ed extra (Vercelli, Novara, Casale, Chivasso, Ivrea ecc.). Comunque i favori del pronostico appuntano su Molinario, già campione di terza categoria, e Notarbartolo, spalleggiati da Boano, Crovella, Laplaca, Krapfenbauer, Mazzoli, Pleitavino, Rossi.

il caldo che costa meno
COALA®
ELETTRORADIATORI BREVETTATI SVEDESI
a flusso d'aria con termostato incorporato
GARANZIA ANNI 5

Finalmente il riscaldamento dei paesi nordici!
Nessuna spesa di impianto; nè caldaie nè bruciatori nè tubazioni nè cisterne
Lo comprate, lo attaccate ed avete subito caldo. minimo ingombro
Per la vostra villa, il vostro alloggio, la vostra
Non brucia ossigeno.
NESSUN PROBLEMA D'INSTALLAZIONE
CON QUELLO CHE DOVRESTE SPENDERE PER UN [illegible] TRADIZIONALE POTRESTE RISCALDARVI PER TUTTA LA VITA
ESCLUSIVISTA
provera & C. s.p.a.
10152 torino-c.napoli 26h-32
tel. (011) 85.93.93 (4 linee)

[illegible] originale americano
[illegible] cinture - lavabile - [illegible] riduce qualsiasi
ERNIA
Centri Ortopedici di [illegible]
[illegible] Via Monginevro 36 Tel. [illegible]
SANITAS Via Consolata 11 Tel. 536.409 - [illegible]

le pelliccerie MEC
comunicano alla cittadinanza che hanno aperto a Torino in
via Lagrange ang. via Cavour
un grandioso negozio con 3500 capi
PREGIATE PELLICCE
offrendoli direttamente al pubblico
ai prezzi che pratica all'ingrosso

Visone black Glama	L. 1.390.000	Giacca marmotta canadese trasportata	L. [illegible]
Visone Saga	L. 990.000	Giacca lupo asiatico lav. Packwork	L. [illegible]
Persiano Swakara	L. 495.000	Colli	L. 15.000
Zampe persiano	L. [illegible]	Cappelli visone	L. 15.000
Giacca volpe canadese lav. Packwork	L. 395.000	Lapin lungo	L. 125.000
Giacca lupo siberiano lav. Packwork	L. 345.000	Lapin giacca	L. 110.000
Giacca marmotta canadese lav. Packwork	L. 250.000	ed inoltre: leopardi, ocelot, volpi Groenlandia, lince, castori, castorini, ecc.	

Attenzione: tutte le pelli sono di prima scelta
Le pellicce [illegible] artigianalmente cucite a mano
N.B. - Ogni capo è munito di garanzia in triplice copia

TAPPETI PERSIANI IRANI
direttamente dalla Persia
[illegible] SENZA IMP[illegible]
[illegible] Agostino 8-B, telefono 657.631, [illegible]

FORD ESCORT

Fa posto alla famiglia stringendo solo i costi.

E il suo successo non deriva soltanto dal suo eccezionale comfort. Molti la scelgono perché ha il bagagliaio più grande della sua categoria. Tanti altri perché ha ridottissime spese d'esercizio. In tutta Europa s'è fatta la fama di stare alla larga dai meccanici.

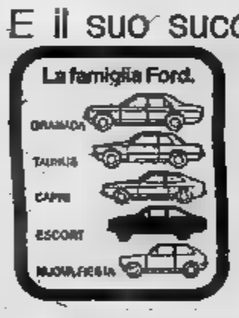

Chi la possiede è soddisfatto perché dura così a lungo.

3 motori: 900, 1100, 1300 cc.
3 versioni: 2 porte, 4 porte, Station Wagon.
5 modelli: Base, L, GL, Ghia, Sport.

FORD ESCORT

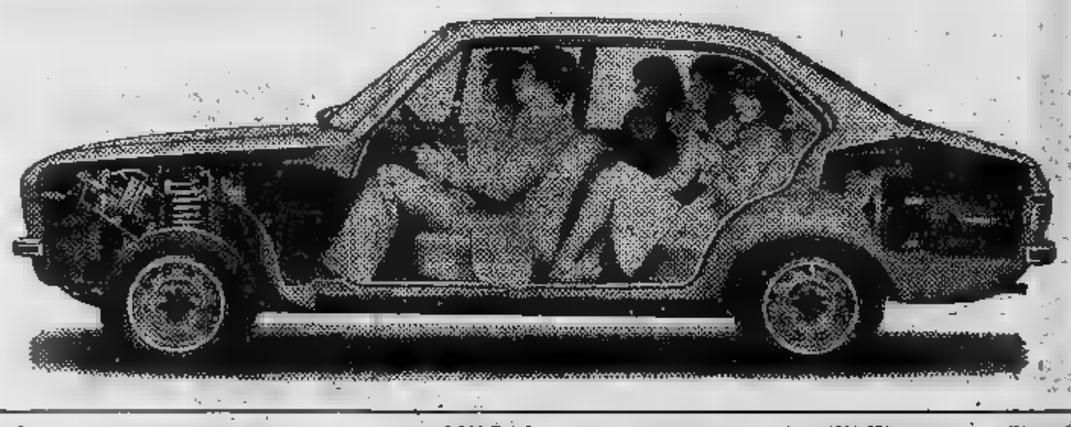

ECONOMICI

18 Acquisto alloggi

ACQUISTA appartamento 2-3 vani libero in Torino qualsiasi zona. Pagamento contante. Tel. 682.669.

ACQUISTASI in contanti appartamento libero in Torino e prima cintura 2-3 camere servizi. Tel. 583.451.

ACQUISTASI pagamento contanti stabile in blocco Torino e cintura riservatezza rapide trattative. Telefono 746.354.

ACQUISTIAMO stabile in Torino possibilmente centrale anche di vecchia costruzione per importi solo superiori ad un miliardo rapida definizione pagamento contanti massima riservatezza. Telefono 533.904.

ACQUISTO alloggio in Torino 2-3 camere cucina servizi purché libero pagamento per contanti (intermediari). Telefonare 595.376.

ACQUISTO alloggetto libero camera cucina buone condizioni zona corso Casale. Telefonare 535.601.

ACQUISTO da privato alloggetto con servizi in Torino o Nichelino pagamento contanti. Telefonare 520.170.

ACQUISTO pagamento contanti alloggio libero molto signorile salone 4 camere cucina 2 servizi. Telefonare 517.200.

ACQUISTO stabile in blocco con servizi in Torino, specificare caratteristiche dell'immobile e la cifra richiesta, scrivere: «Publikompass 154 — 10100 Torino».

IDEALCASE
srl acquisti vendite consulenze progettazioni civili e industriali è al servizio gratuitamente per risolvere qualunque problema immobiliare tel. 582.959.

MASSIMO REALIZZO
in contanti affidandoci la vendita della vostra proprietà immobiliari qualunque
CASALEGNO & C.
c. R. Margherita 7, 835.

PROSSIMI sposi acquistano alloggio qualunque metratura Torino e prima cintura. Telefonare 543.545.

CASABIANCA
senza spese vostro carico vi vende in contanti il vostro appartamento purché libero. Tel. 531.008 548.254 535.597.

IDEALCASE organizzazione immobiliare acquista direttamente o tratta in conto vendita i vostri appartamenti o stabili in Torino e prima cintura. Tel. 582.959.

MAXIMMOBILI
non promette, mantiene, il nostro personale è a disposizione gratuitamente per ogni vostra necessità immobiliare con una semplice telefonata vi assicuriamo valutazioni eque, vendite rapide per contanti a prezzo di mercato, assistenza per qualunque problema. Interpellateci senza impegno. Telefonare 555.977 - 544.807 - 541.668 - 547.694.

SOCIETA' cerca per acquisto stabile di 50-60 camere anche di vecchia costruzione garantiamo pagamento in contanti massima riservatezza. Scrivere dettagliando: «Publikompass 154 — 10100 Torino».

VENDERE SUBITO
in contanti: alloggi, case, ville città - mare - montagna.
CASALEGNO & C.
la garanzia di un nome! Corso R. Margherita 7, 885.962.

VUOI VENDERE
un alloggio, una casa, un rustico in città - mare - montagna?
CASALEGNO & C.
ha il cliente che attende subito pagandoli per contanti. Telefonaci al n.ri 885.962 - 832.904. Regina Margherita 7.

19 Vendita alloggi

A.A. IMPRESA Pronda vende a prezzi imbattibili ultimi alloggi 2 camere cucina servizi mutuo fondiario 6%. Visite in cantiere (ulti) i giorni, strada delle Pron- 165.

A. Collegno vendo alloggetto moderno libero camere cucina servizi box subito 11 milioni. Telefonare 789.132.

A. COM.F.A.I. vende prima precollina Torino appartamento signorilissimo parzialmente ristrutturato salone 6 camere cucina 4 servizi box auto, mutuo fondiario, dilazioni. Telefonare 548.123.

A. F.A.I. vende prima precollina adiacenze Moncalieri villa alto standing ampia vista sul Po Borgo Medioevale, composta di 2 appartamenti di salone 3 camere cucina office doppi servizi collegati rispettivamente al piano superiore mansardato ed al piano inferiore seminterrato adibiti a servizi 2 box auto giardino mq. 3000. Dilazioni. Tel. 54.91.25.

A. COM.F.A.I. vende zona Santa Rita in stabile signorile di recente costruzione dotato di portineria attico composto di soggiorno 2 camere cucina servizi terrazzo, mutuo San Paolo, dilazioni. Telefonare 548.123.

A. COM.F.A.I. vende adiacenze Valentino appartamento nuovo composto di salone 3 camere cucina tripli servizi in palazzina completamente ristrutturata con giardino condominiale. Volendo box auto. Mutuo dilazioni. Tel. 548.123.

A. COM.F.A.I. vende a Revigliasco signorilissimo appartamento in palazzina di recente costruzione salone 3 camere cucina doppi servizi doppi ingressi box auto. Prezzo interessantissimo dilazioni. Tel. 548.123.

A. COM.F.A.I. vende adiacenze corso Marconi appartamento libero alla vendita completamente ristrutturato salone 2 camere tinello cucinino doppi servizi ampio ripostiglio, mutuo San Paolo 6% dilazioni. Telefonare 548.123.

A. COM.F.A.I. vende zona via Monginevro per definizione frazionamento ultimi due appartamenti 1 camera tinello cucinino servizi, dilazioni. Telefonare 548.123.

A. COM.F.A.I. vende adiacenze piazza Massaua libero alla vendita appartamento 1 camere tinello cucinino bagno L. milioni 500/mila mutuo dilazioni. Telefonare 548.123.

A. COM.F.A.I. vende adiacenze piazza Massaua in stabile signorile con portineria appartamenti soggiorno tre camere 2 servizi mutuo dilazioni. Telefonare 548.123.

A. COM.F.A.I. vende zona Santa Rita in stabile recente costruzione ultimi appartamenti 1-2 camere tinello cucinino bagno mutuo dilazioni. Telefonare 548.123.

A. COM.F.A.I. vende libero alla vendita contro S. Rita appartamento VI piano soggiorno 2 camere cucina servizi mutuo dilazioni. Telefonare 548.123.

A. COM.F.A.I. vende libero S. Rita appartamento 2 camere tinello cucinino bagno in stabile recentissimo mutuo dilazioni. Telefonare 548.123.

A. COM.F.A.I. vende vicinanze nuova università appartamenti 1 camere tinello cucinino bagno da lire 8 milioni mutuo dilazioni. Telefonare 548.123.

A. COM.F.A.I. vende adiacenze corso Bramante appartamento libero alla vendita salone 2 camere cucina doppi servizi, dilazioni. Telefonare 548.123.

A. COM.F.A.I. vende a Volpiano in stabile di nuovissima costruzione appartamenti di 1-2 camere tinello cucinino servizi, box auto mutuo dilazioni. Tel. 548.123.

A. COM.F.A.I. vende centro Crocetta appartamento angolare mq 290 circa ottimo reddito mutuo San Paolo 6% dilazioni. Telefonare 548.123.

A. IN Crocetta si vende stabile con termo ascensore bagni alloggi di 2-3-5 vani negozi mansarde. Ufficio corso De Gasperi 27 bis ore 10-12 15-18.

A. UFFICI centralissimi, liberi, mq 180, grande salone, con ampie vetrate recente costruzione Edil-Case vende telefono 548.134.

ABBIAMO costruzione quasi ultimata signorili appartamenti con salone due, tre camere, cucina abitabile, doppi servizi, oppure sala, 1 camera, tinello, cucinino, servizi, in complesso residenziale arredato nuovo parco pubblico con tutti servizi sociali. Visite cantiere via Casana (parallela Unione Sovietica).

ABBIAMO ultimato in palazzina alloggi di 2-3 camere cucina servizi prezzi concorrenziali mutuo ventennale facilitazioni pagamento Vinovo strada Circonvallazione 44. Visite in cantiere tutti i giorni.

AFFARE in stabile signorilissimo piazza N. Sauro 18 camera tinello cucinotto 9 milioni 700 mila tre camere tinello 2 bagni 20 milioni mutuo e dilazioni Unico Case 549.777.

ACQUISTARE a prezzi e pagamento eccezionalmente convenienti piazza Gulimberti 18 terzo ascensore camera cucina bagno 7 milioni due camere cucina 10 milioni 500 mila tre camere cucina 13 milioni 400 mila 30% contanti 70% basso interesse Unico Case 549.777.

ADIACENTE corso Agnelli soggiorno 2 camere cucina forno bagno vendesi 16 milioni 500 mila pagamento facilitato. Telefono 530.165.

ADIACENZE corso Francia (Regina Margherita) fronte Upim nuovi liberi 112 camere tinello cucinotto a lire 200 mila al mq mutuo e dilazioni. Ufficio vendite via Vecchieri 5, informazioni, telefonare 542.540.

AFFARE vendiamo in via Lorenzini 41 alloggi recenti camera tinello cucinino e bagno L. 9 milioni 200 mila. Telefonare 546.476 - 518.654.

ALLOGGIO Mirafiori 4 camere garage moderna costruzione vendo. Telefono 535.601.

ALLOGGIO (Nichelino) libero soggiorno camera tinello servizi terrazzo più mutuo. Torinese 515.516.

ALLOGGIO signorile libero (S. Rita) via Bariglie camera tinello servizi 16 milioni trattabili Torinese 515.516.

ALLOGGIO via Madama Cristina piano terzo composto da 5 camere cucina servizi vendo 26 milioni. Telefonare 339.385.

APPARTAMENTI in via San Donato angolo via Saccarelli, 1 camera cucina L. 2 milioni 400 mila dilazionabili. Sabatelli 655.359.

(Continua)

C'è chi fa i miracoli, c'è chi fa l'impossibile noi vendiamo alloggi cercando di conciliare le esigenze di chi vende con quelle di chi compra. Interpellateci, abbiamo risolto i problemi immobiliari di un sacco di gente, potremmo risolvere anche il vostro!!

centro casa - corso Francia 19
telefono 767.888 - 748.475

CENTRO COMMERCIALE CASA

GROS E THOENI ALL'ATTACCO DI INGEMAR STENMARK

Ritorna la Coppa "bianca,,

DAL NOSTRO INVIATO SPECIALE
CRISTIANO CHIAVEGATO

VAL D'ISERE — Qui comincia — come diceva il buon Sergio Tofano — l'avventura del signor Bonaventura. Basta mettere al posto del vecchio, simpatico e fortunato personaggio dei fumetti per ragazzi un campione dello sci e il gioco è fatto. La Val d'Isère inizia l'undicesima edizione della Coppa del Mondo: chi si porterà a casa la sfera di cristallo che rappresenta la coppa, intascherà centinaia di milioni, magari diluiti in qualche anno, ma il guadagno è assicurato. Il vincitore avrà vezzeggiato, corteggiato dalle ditte dei vari pool, pronte a staccare assegni in bianco e contendersi il favore del supersciatore.

I risultati dello scorso anno, le classifiche delle prime gare di questa stagione mettono nel ruolo di grande favorito Ingemar Stenmark, lo svedesino volante che ha il sorriso enigmatico della Gioconda. Qualcuno ha detto che la posizione di Stenmark è quella della palla di neve nei confronti di una valanga, parlando naturalmente della lotta che il biondo nordico ingaggerà con la squadra italiana. Una palla di neve che sa trasformarsi appunto in valanga e contrapporsi a quella azzurra.

Uno contro tutti, ammesso e non concesso che gli altri, cioè gli italiani, sappiano far coalizione e impedire lo svedese di massimo, sino a costringerlo a sbagliare. Questa dovrebbe essere più o meno la tattica degli uomini di Mario Cotelli, ma nello sci, sovente, le tattiche vanno a rotoli quando si presenta chi del valore e carisma di Stenmark, che può tranquillamente fregarsene di tutti e di tutto e continuare a vincere. E' quindi inutile nascondere che il clan italiano, pur essendoci una certa fiducia per il futuro, il caso Stenmark incute paura.

Non si tratta soltanto del timore di non vincere più: i successi dello sci moderno servono alle varie federazioni per attirare le ditte dei pool. E se non si vince, queste ditte emigrano verso gli atleti che arrivano primi e il risvolto finale è che alla fine potrebbero anche mancare i fondi.

Del resto, anche nella mentalità dei vari sponsor che mantengono questo sci qualcosa è cambiato. I bilanci debbono quadrare, le spese si sono fatte insopportabili. Per questo alcune ditte stanno lentamente sganciandosi. E' il caso, per esempio, della fabbrica di attacchi Look Nevada, che lo scorso anno ha speso oltre un miliardo per essere presente ai diversi pool europei. A partire da questa stagione, la stessa seguirà soltanto Gustavo Thoeni, Pierino Gros e lo svizzero Roux per contenere le spese. Se non si vince dunque si rischia di rimanere senza soldi ed è per questo che Pierino Gros e compagni dovranno mettercela tutta per fermare Stenmark.

Gros è in forma accettabile: commette qualche (non dimentichiamo che a causa d'uno stiramento è stato fermo quasi tre settimane) errore di troppo, ma spera di entrare già qui, sulla pista della Daille, al massimo della condizione. «Una vittoria alla prima gara di Coppa — dice — mi servirebbe per il morale, per affrontare Stenmark nelle prove successive senza complessi di inferiorità. L'ho battuto nettamente alle Olimpiadi in slalom speciale, mi auguro di poter ripetere la impresa più volte in Coppa».

L'«oggetto misterioso» della squadra italiana è sempre Gustavo Thoeni. Si dice che ormai è troppo vecchio per essere all'altezza dei suoi rivali e lui stesso qualche volta ammette di non essere più quello di una volta. Ma la classe di Thoeni non è acqua e nessuno si stupirebbe se Gustavo rispuntasse al massimo livello insieme a Stenmark e Gros.

Negli slalom gli azzurri potranno piazzare diversi uomini nei primi posti, perché dietro a Gros e Thoeni non c'è il vuoto. Franco Bieler è ancora in crescendo, poi vengono Bruno Noeckler, Fausto Radici, Sepp Oberfranck, Tino Pietrogiovanna, Bruno Confortola, Paolo De Chiesa e Elio Presazzi.

Le maggiori soddisfazioni dovrebbero arrivare da Bieler, Noeckler e Radici. Il valdostano sprizza salute e voglia di gareggiare, l'altoatesino è migliorato notevolmente rispetto all'anno passato, mentre per il bergamasco c'è la solita grinta e fare da garanzia.

PIERINO guascone

VAL D'ISERE — (c. ch.) *Piero Gros, vincitore dello slalom speciale alle Olimpiadi, da due anni è all'asciutto in Coppa del Mondo (era risultato primo nel '74), battuto due volte da Gustavo Thoeni, da Stenmark e da Klammer, superato lo scorso anno dallo svedese.*

Pierino, che ora si presenta con una barba lunga, gioca la sua stagione decisiva. Nessuno lo può battere quando trova la giornata giusta, ma dicono sia fragile nel morale. E' dunque bisogno di vincere subito, di dimostrare anche a se stesso che il confronto con Stenmark non lo vede perdente in partenza. Dotato di una grande carica umana, è uno spirito un po' guascone, è certamente uno degli atleti più dotati sul piano fisico del circo bianco. Il suo stile è quello dello slalomista d'attacco, del campione che impone alla gara un ritmo infernale.

THOMA novità

VAL D'ISERE — *Alphons Thoma inaugura sulle piste francesi il suo ruolo di nuovo allenatore degli slalomisti azzurri in Coppa del Mondo. Un compito difficile, lasciatogli dal suo predecessore Oreste Peccedi, che dopo tanti successi ha preferito andarsene volontariamente per curare le pubbliche relazioni di una nota marca di scarponi.*

Chi è Thoma? Il nuovo tecnico viene dalle squadre giovanili. Lo scorso anno allenava la formazione maschile. E' nato allo Stelvio, a due passi da Gustavo Thoeni. Qualcuno ha detto che, date le origini, preferisce gli atleti di lingua tedesca, cosicché gli altri li lasciati un po' in disparte.

Thoma smentisce questo fatto: «Per me — afferma — sono tutti eguali. Qualcuno ha bisogno per temperamento, per carattere di essere seguito maggiormente. Questa però non è la mia scelta. Domenica compirò 32 anni e mi piacerebbe, molto festeggiarli con una vittoria. Che poi il primo dell'italiano vincitore sia quello di Thoeni o quello di Gros ha poca importanza. Anzi vi dico che sarei contento anche se dovessi limitarmi a bere qualche bicchiere per festeggiare un buon risultato, magari un successo, dei discesisti e non degli slalomisti. Sperando, ovviamente, di potermi rifare subito dopo al prossimo slalom».

c. ch.

34 GARE PER UNA COPPA

VAL D'ISERE — (c. ch.) La Coppa del Mondo maschile si disputa su 34 gare (10 discese libere, 10 di slalom, 10 giganti, 4 combinate e 1 parallelo). Il programma è diviso in due periodi: il primo (che si completerà ad Adelboden il 24 gennaio) è composto da 17 prove (5 libere, 5 slalom, 5 giganti e 2 combinate) e i punteggi validi per la classifica saranno i migliori realizzati da ciascun concorrente.

Il secondo periodo è composto da 17 prove (5 libere, 5 slalom, 5 giganti, 1 combinata ed 1 eventuale parallelo) i punteggi validi per la classifica saranno i migliori 8 (escludendo il parallelo qualora il primo in graduatoria abbia vigilia di questa prova fosse al comando con oltre 100 punti di distacco sui secondo, altrimenti i risultati utili saranno 9 su 17, compreso appunto il parallelo).

Lise Marie Morerod Gigante in Francia

VAL D'ISERE — La Svizzera Lise Marie Morerod ha vinto lo Slalom gigante femminile, gara di apertura della Coppa del mondo di sci femminile, precedendo l'americana Abbi Fisher. La Morerod ha vinto col tempo di 1'16"91. La Fisher è scesa in 1'17" e precede secondo una classifica ufficiosa l'austriaca Anne Marie Proell Moser in 1'17"29.

La azzurra Claudia Giordani è piazzata 20ª.

FIAT

Festeggiamo la continuità di un successo!

Fino a Natale

126 Elegante valigia

127 Antifurto e cinture di sicurezza

131 Autoradio AUTOVOX

Inclusi nel prezzo "Chiavi in mano,,

FIAT

Filiale Fiat di Torino
Corso Bramante, 15 Tel. 6561

TORINO - ARA - Tel.
TORINO - AUTOCAGNO - Tel. 200800
TORINO - CAVALLERI - Tel.
- GOTTA - Tel. 531130
TORINO - ORECCHIA & SCAVARDA - Tel. 781545
TORINO - SAICAR - Tel. 630123
TORINO - SACAUTO - Tel. 332727
TORINO - SAN CRISTOFORO - Tel. 637222
TORINO - - Tel. 5505062
TORINO - VALLE - Tel. 667723

CARIGNANO - ESSEEFFECAR Tel. 9000014
CHIERI - SIAC - Tel. 9476455
CHIVASSO - BONO - Tel. 9101423
CIRIE' - BRUNERO - Tel. 924015
IVREA - CISA - Tel. 422405
PINEROLO - SCAP - Tel. 70245
RIVAROLO - PAGLIERO - Tel. 29268
RIVOLI - VART - Tel. 9587285
ROMANO C.SE - GUALA -
ROSTA - SARAUTO - Tel. 951280
VENARIA - MOLINAR - Tel. 490015

ALBA - SACA - Tel. 2567
IL CALMAZZO - SERRADENGO - Tel.
BRA - FANTI - Tel. 42013
CUNEO - PISANI - Tel. 61812
FOSSANO - CORCIARINO & FREDI -
MONDOVI' - ELLERO - Tel. 2648
SALUZZO - ACAS - Tel. 43227
SAVIGLIANO - FISCOLO - Tel. 3323

AOSTA - ALPINA - Tel. 2366
AOSTA - SICAV - Tel.

l'amarissimo Petrus

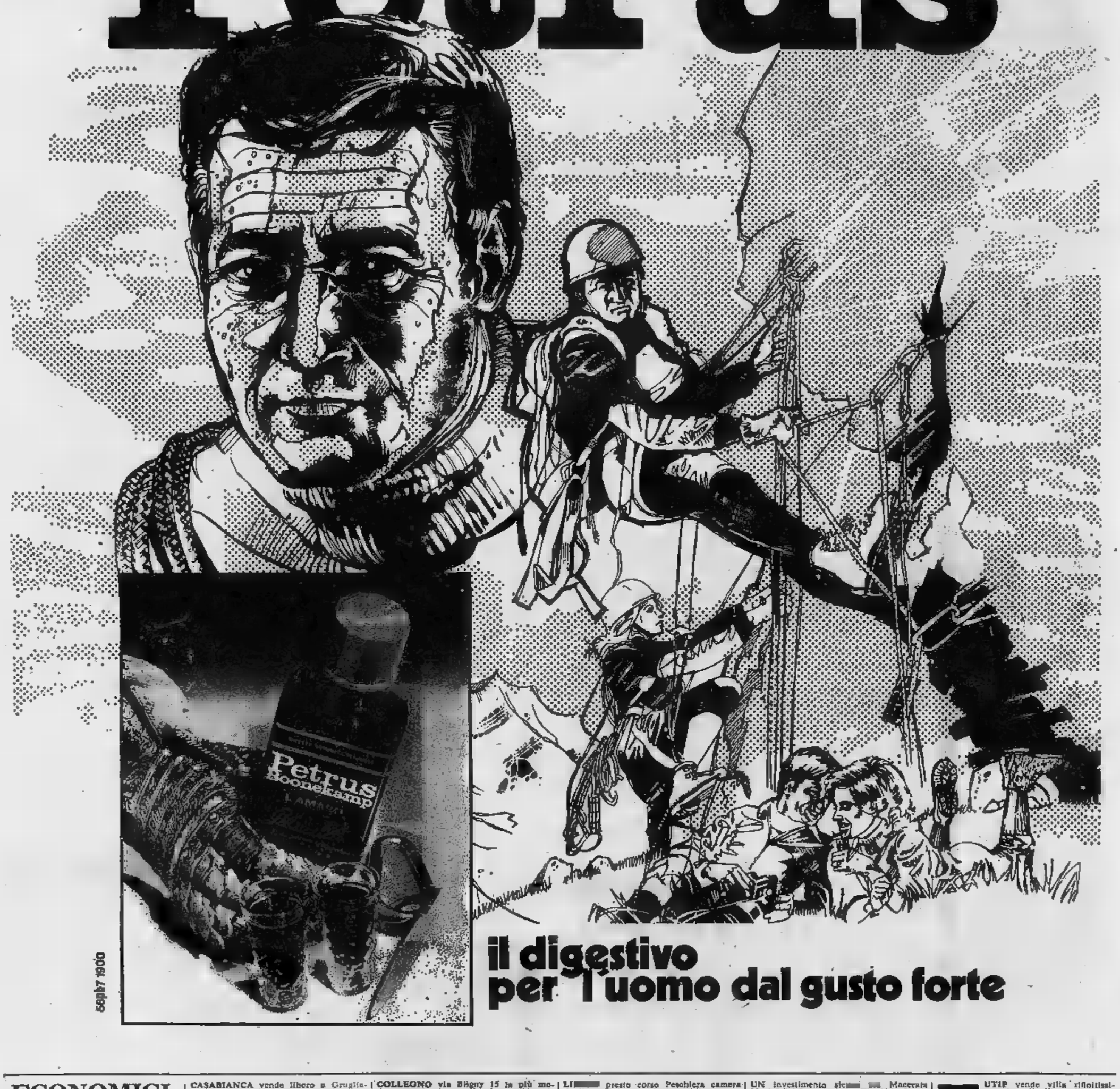

il digestivo
per l'uomo dal gusto forte

ECONOMICI

19 Vendita alloggi

ANGOLO via Tripoli via San Marino 94 recenti convenientissimi camera cucina termo bagno 2 milioni contanti 3 milioni 500 mila dilazioni 2 camere cucina bagno 5 milioni contanti 5 milioni dilazioni Union Case 549.777.

APPARTAMENTO libero signorile no settimo panoramico zona Mirafiori camere salone cucina doppi servizi ascensore. Telefono 538.601.

APPARTAMENTO splendida vista lungo Po e collina corso Cairoli, primo, salone sala 3 letto 2 bagni mq 220 box vende privato. Telefonare 531.974 mattino.

ATTICO 100 mq libero fronte Sperina stupenda vista mq occupato abbinabile a termine vendo. Telefonare 535.601.

CASABIANCA vende libero corso Unione Sovietica recente 3 camere tinello cucinino servizi L. 32.800.000 agevolati Tel. 531.008.

CAUSA trasferimento vendo urgentemente via Piava 4 camere cucina servizi ottimi recenti 20 milioni 800 mila più box Drachma 513.449.

CENTRO via IV Marzo vendiamo alloggi da 2 a 5 camere e servizi in stabile rinnovato. Telefonare 545.476.

CASABIANCA vende libero a Grugliasco via Bengasi, 2 camere cucina servizi ristrutturato a L. 14.500.000 agevolati. Tel. 531.008-531.310-535.597-549.254-538.973.

CONVENIENZA nel prezzo Crocetta 1-2-3 camere cucina bagno da 12 milioni a 24 milioni, dilazioni. Centro Casa, 748.475.

CORSO Brunelleschi elegante costruzione: salone 2 camere cucina servizi, libero. Vendo 46 milioni. Passano 694.670.

COLLEGNO via Bigny 15 in più moderna costruzione alloggi nuovi varie composizioni metrature da mq 90 a mq 192 da 36 milioni 500 mila a 62 milioni, mutuo. Centro Casa 745.941.

CORSO Francia Caselle Vica libero recente mansardino due camere cucinino servizi 27 milioni mutuo. Fisim 581.759 - 585.902.

DI SALVATORE corso Turati 10 D telefono 587.183 - 587.635 vende via Portofino 11 moderni minialloggi atredati alto reddito mutuo 6%.

LIBERI zona piazza Massaua camera tinello 2 camere tinello box volendo abbinabili forti dilazioni tel. 773.309.

LIBERO adiacenze corso Siracusa 1 camera tinello cucinino servizi recente facilitazioni. Tecnimmobili 542.540.

LIBERO corso Cadore 3 camere tinello doppi servizi casa 1972 ottimo affare 38 milioni 600 mila. Immobiliare Dracma 513.449 - 552.766.

LIBERO corso Roma 2 camere tinello cucinino servizi 21 milioni 700 mila. Telefonare 537.213 - 517.260.

LIBERO corso Sebastopoli (vicino Dogana) recente ottimo stato ingresso 2 camere cucina bagno lire 18 milioni 800 mila dilazionabili. Sabatelli Immobili 655.359.

LIBERO corso Telesio alloggio ampio 2 camere tinello piano alto recente mutuo massime dilazioni tel. 773.309.

OCCASIONE 18 milioni vendesi bellissimo spazioso ef[illegible] (occupato da persona sola) zona [illegible] Agnelli, Telefonare 930.058.

LI[illegible] presso corso Peschiera camera tinello cucinino ampio in stabile recente 2 arie minimo contanti tel. 773.309.

LIBERO zona Parella camera tinello cucinino bagno piano terzo riscaldamento metano 30% contanti tel. 773.309.

OCCASIONE privato vende bellissimo alloggio Mirafiori camera tinello servizi mutuo 80%. Telef[illegible]7.

ORBASSANO via Borisi 12, stabile signorile alloggi spaziosissimi 2-3 [illegible] cucina da 17 milioni 400 mila a 27 milioni 700 mila. Saloni 3-3 camere cucina 2 bagni da 28 milioni 500 mila a 32 milioni 500 mila, forte mutuo. Centro [illegible]. 767.888.

PIAZZA Statuto 24 in stabile [illegible] particolare proglo architettonico, proprietario direttamente vende appartamenti varie dimensioni prezzi favorevoli atti mutuo. Telefonare 6[illegible].

PIED à terre libero zona piazza Rivoli ingresso cucinino [illegible] servizio vendesi 8 milioni. Tel. 745.095.

RADIALE Monzalleri corso Trieste 39, [illegible]te collina alloggi spaziosi ben rifiniti 1-2-3 camere tinello da 12 milioni 400 mila a 21 milioni 600 mila box auto. Centro Casa, 745.941.

REGINA Margherita Collegno via S. Massimo 25 impresa vende alloggi nuovi 2-3-4-5 camere e servizi rifiniture accurate facilitazioni pagamento [illegible] loco. Telefono 780.0411.

SIGNORILITA' prezzo appartamenti spaziosi via Beaumont 46, 2-3 camere cucina da 10 milioni 200 mila a 29 milioni 400 mila. Centro Casa, 745.475.

UN investimento sic[illegible]. Macerata 20, 1-2-3-4-5 vani, anche [illegible]boni da 1 milione [illegible] mila a 10 milioni 900 mila dilazioni, Centro Ca[illegible] 767.[illegible]

USAV tel. 773.309 vende libero [illegible] Orbassano recente [illegible] cucina biservizi soffitta piano quarto mutuo e dilazioni.

UTIP 519.894 vende villa libera a Baldissero saloncino 2 camere cucina tripli servizi mansarda box giardino mq 3000.

UTIP vende villa rifiniti[illegible]ma signorile libera Pino Torinese, salone 3 camere cucina biservizi lavemotta, 2 camere servizio garage giardino. Tel. 519.894 547.828.

UTIP. 547.828 - 519.894, vende liberi centralissimi via Accademia Albertina; 2 alloggi abbinabili di 2 camere cucina bagno globalmente 26 milioni 500 mila rateabili.

UTIP 519.894 547.828 vende cascina da fine settimana a Castiglione Torinese tavernetta camera tinello bagno giardino.

UTIP 547.828 519.894 vende a Nichelino alloggio libero grandioso 2 camere tinello servizi facilitazioni di pagamento.

UTIP 519.894 547.828 vende adiacente [illegible]reg Rosselli via Morozzo libero: 2 camere tinello servizi 27 milioni rateabili.

UTIP 519.894 vende libero adiacente Ponte Sassi signorile saloncino 3 camere cucina biservizi 55 milioni rateabili.

U[illegible] 519.894 547.828 vende adiacente corso Massimo D'Azeglio libero subito: 3 camere tinello servizi termo bagno ascensore.

VALENTINO signorilissimo: salone 3 camere cucina servizi. Libero. Vendesi 88 milioni. Mutuo dilazioni. Passano 694.670.

VIA Fogazzaro 19 bis vendiamo moderni alloggi ed attici camera tinello cucinetta bagno. Telefono 546.476.

(Continua)

Un'iniziativa di "Chinamartini„ e "Stampa Sera„

RAGAZZI, ECCO MISTER BASKET

Kirkland, un personaggio favoloso

Willy Kirkland, tra i ragazzi della scuola Negri (St. Sera)

GIORGIO BARBERIS

I ragazzi lo chiamavano semplicemente per nome. « Willy è in palestra, al primo piano » m'informa uno degli studenti della scuola elementare inferiore Negri di via Caprera, dove ci siamo recati con il fotografo per seguire da vicino, appunto Willy Kirkland, già ribattezzato « Mister Basket » l'azione promozionale che sta svolgendo in tutti gli istituti scolastici di Torino. « Willy Kirkland a disposizione di tutti quei professori e quei presidi che desiderano — spiega Giuseppe De Stefano, general manager della Chinamartini basket, cui va la paternità dell'iniziativa — poiché intendiamo svolgere un'azione capillare. Abbiamo creato la figura di « Mister Basket » sfruttando la possibilità di avere a disposizione un grande campione per insegnare ai giovani i primi rudimenti di questo sport che sempre maggiore dimensione va assumendo. Kirkland va in tutte le scuole che lo richiedono e al fianco del professore di educazione fisica, fa vedere come si eseguono correttamente i gesti più semplici, ma che pure sono le più importanti come il palleggio, il passaggio, il tiro ».

Lo scopo è chiaramente quello di mettere i giovani nella condizione di poter « copiare » colui che sta diventando un loro idolo, poi i singoli professori potranno anche più facilmente continuare ed insegnare quelli che sono la base del basket e cioè i « fondamentali ». Avendoli visti eseguire alla perfezione da Kirkland i ragazzi accetteranno anche più di buon grado di applicarsi per perfezionare la loro tecnica.

Lui, Willy Kirkland, è uno di quei ragazzi che dove vanno portano il sorriso: sempre di buon umore, pazientissimo con i più giovani, trova il modo di divertirsi e di divertire i ragazzi, ora commettendo volontariamente errori banali ora lasciando tutti a bocca aperta andando a schiacciare a due mani.

« Mi piace questo lavoro — dice in un italiano abbastanza chiaro visto che ormai da quattro anni si trova nel nostro paese — perché contemporaneamente mi permette di dare dimostrazioni dello sport che più amo e di stare accanto ai ragazzi. Cerco di fare le cose che possono piacere loro maggiormente in modo da mantenere sempre desta l'attenzione. E c'è anche una certa soddisfazione a dimostrare come anche le cose più difficili, con un poco di abilità e applicazione, possano alla fine risultare semplici ».

La bontà di quanto sta facendo Kirkland nelle scuole è presto dimostrata: addirittura la Chinamartini ha dovuto delegare un suo rappresentante per coordinare l'attività di questo Mister Basket, sempre più richiesto: « Per ora posso fermarmi al massimo un'ora per ogni classe — racconta lui —. Non è molto ma neppure poco. Prima della fine dell'anno scolastico conto di poter tornare almeno un paio di volte in tutte le scuole in cui sono stato per vedere i progressi dei singoli elementi. Finora ho trovato soprattutto dei ragazzi che il basket lo conoscevano poco: non è però da escludere che tra questi ce ne sia qualcuno che, applicandosi, possa diventare un buon giocatore ».

E i professori come accettano questa « collaborazione »? « Direi con entusiasmo pari a quello dei ragazzi: alcuni il basket lo sanno già, altri meno e dunque le mie lezioni non servono soltanto agli allievi. Sono proprio loro, i professori, che d'altronde dovranno poi materialmente continuare sulla strada che ho aperta. Mi è capitato di parlare con alcuni dei miei allievi hanno tenuto lezione qualche tempo e mi hanno detto che allora per loro è diventato anche più facile far eseguire cose ai ragazzini: dopo avere visto me fare certi esercizi, questi non sembrano più così noiosi come prima. Eppoi in tutti subentra lo spirito di emulazione, la voglia di giocare come fanno i giocatori veri e di mostrare la propria abilità ».

Arrivato in Italia nel 1972, Kirkland è rimasto entusiasta del nostro Paese: « Qui — racconta — ho molti amici ed mi sarebbe molto difficile andarsene. Anche mio figlio, Marcus, è più italiano che americano e sta imparando a parlare la vostra lingua. In fondo mi piacerebbe restare per sempre ».

E difatti, quasi a conferma delle parole, Kirkland ha accettato felicissimo la proposta di De Stefano, sobbarcandosi in pari tempo ogni settimana una trasferta in Svizzera, in quanto quest'anno milita nelle file dell'Olympic Friburgo. « Dal lunedì al giovedì giro per le scuole di Torino — racconta — poi al venerdì raggiungo i miei compagni di squadra per allenarmi almeno una volta con loro. Al sabato c'è la partita ».

Chi è Willy

(g. bar.) Willy Kirkland, ventinovenne americano di colore, è nato a Columbia nella Carolina. Figlio (con altri fratelli) di un pastore protestante, è laureato in letteratura inglese, ha fatto per un po' di tempo il giornalista, ha scritto poesie e racconti. Sposatosi con Helen, alla fine del '71 approdò in Europa, e più precisamente in Grecia, per giocare nelle file del Panathinaikos la Coppa dei Campioni: di quel periodo è rimasta famosa una partita contro l'Ignis in cui strappò a Meneghin ben 21 rimbalzi facendo intuire a tutti quale elevazione possedessero quelle gambe che ai tempi dell'Università avevano permesso di saltare 1 metro e 2 centimetri in alto e di correre in tempi più che discreti le 100 yarda.

Fu l'allora neo-promosso (alla serie A) Sacià a farlo venire in Italia e Willy per tre anni dimostrò appieno il suo indubbio talento nella formazione astigiana. Quindi si trasferì a Genova, dove ancora per due stagioni ha militato nelle file dell'Ausonia (quest'anno diventata Emerson). Lasciato libero al termine dell'ultimo campionato, si è rivolto a Mario Stefano nella ricerca di un lavoro gli permettesse di restare in Italia dove si andava sempre più ambientando e frattempo gli era nato un figlio, Marcus. Da questa sua richiesta l'idea che ha permesso a « creare » di lui il « Mister Basket » a Torino.

Giovani amici SCRIVETEMI

(Vi risponderò ogni giovedì)

Cari ragazzi,

ho pensato, con la collaborazione di « Stampa Sera » che mi ha offerto lo spazio per farlo, di scrivervi una lettera. Soprattutto per ringraziarvi dell'entusiasmo con cui avete accolto nelle vostre palestre e per il tifo simpatico con cui cercate di incitare i vostri piccoli campioni di basket. Già perché mi sono accorto che vi sforzate di copiare i miei movimenti, il mio modo di palleggiare. E questa, credetemi, è la maniera migliore per farmi capire che il mio lavoro serve a qualcosa.

Se il basket lo amo anch'io e vorrei riuscire a farlo amare altrettanto a voi: è uno sport infatti in cui ciascuno deve saper mettere la propria classe al servizio della squadra e dei compagni. Ed è partita infatti si vince tutti insieme ma a perderla può anche essere uno solo che ha voluto fare di testa sua o strafare. E questo è giusto! No, lo direi proprio di no. Tutto può nel saperesi applicare diligentemente, credetemi anche campioni nascono quando lo si vuole. Bisogna imparare a soffrire e questo vuol anche dire, quando si è per esempio in panchina, i momenti facili e più difficili con i compagni che stanno in campo.

Io gioco in Svizzera, nell'Olympic Friburgo, tutti i giorni e sono certo che qualcuno di voi mi avrà già visto alla televisione. Ogni giorni sono a Torino, in giro per le scuole, da quei professori che vogliono la società da cui dipendo, la Chinamartini basket, di avvalersi della mia collaborazione. Così avrò modo di essere tra voi, ragazzi, e ad insegnarvi qualche « trucco » del basket, per esempio come tenere la palla quando si va palleggiare meglio. E questo spero di fare un po' anche perché mi è rimasto in cuore da quando ho iniziato questo mio lavoro: quello di scoprire tra voi qualche campione di domani magari qualche nuovo Marzorati o Meneghin.

Oggi sono io a scrivervi anche perché in qualche modo mi volevo presentare a voi. Ma il contrario. Anche voi che scriverete a me e, tramite « Stampa Sera », tutti i giovedì risponderò anche in questa rivolgermi le domande che vorrete.

Attendo, dunque, al più presto le vostre lettere ed intanto vi saluto con un affettuoso arrivederci in palestra.

Con affetto il vostro

Willy

P.S.: Le lettere vanno indirizzate a: Willy Kirkland - Redazione Sportiva di "Stampa Sera" - via Marenco 32 - Torino.

COMUNICATO

In seguito ad una importante fornitura di arredamenti da noi effettuata in Medio Oriente, abbiamo ricevuto in parziale pagamento uno splendido lotto di

TAPPETI ORIENTALI AUTENTICI

che siamo ben lieti di potervi offrire, in occasione del Natale a

PREZZI DI RECUPERO

Il lotto è costituito da n. 856 tappeti autentici di nuova, vecchia e antica lavorazione, tutti esaminati e garantiti da periti esperti del settore.

L'operazione di vendita è in corso soltanto per

POCHI GIORNI

nel centro vendita

euroarredamento®

GENOLA (Cuneo) sulla statale n. 20 Torino-Savona-Cuneo

In tale occasione potrete inoltre visitare l'imponente assortimento di mobili creati dalle più prestigiose firme dell'arredamento.

orario 9,30-12,30 15-19,30

DOMENICA APERTO

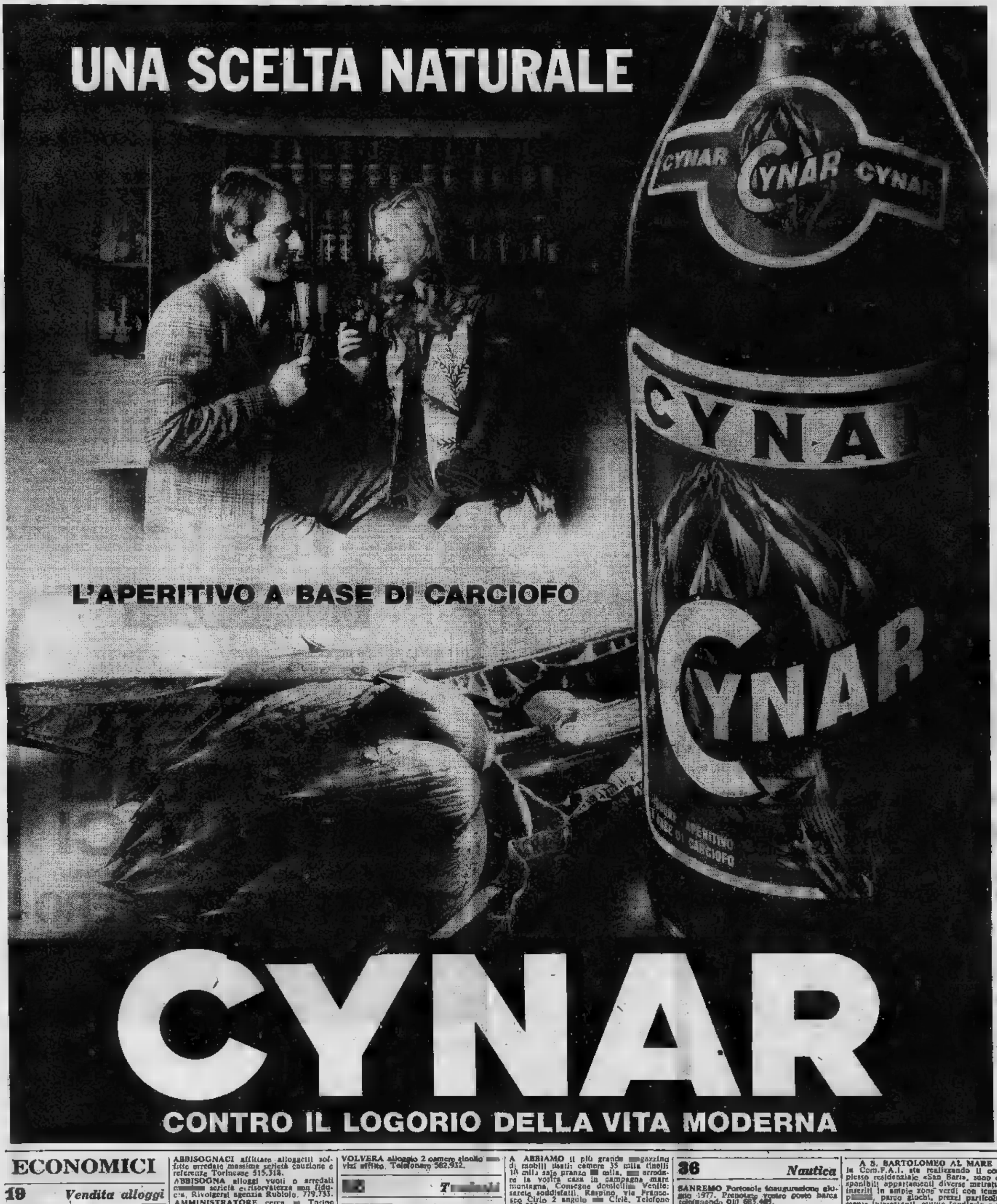

ECONOMICI

19 Vendita alloggi

VIA Monte Pasubio 12 complesso residenziale in zona ricca di servizi sociali 1-2-3 camere tinello da 10 milioni 600 mila a 35 milioni 200 mila forte mutuo. Centro Casa, 748.475.

VILLA Pino, moderna, salone, sala, studio, 4 letto, 4 bagni, cucina, alloggio custode, garages, giardino vendo. Telefonare 631.974.

VILLETTA Rivalta nuova salone 3 camere cucina 2 servizi seminterrato, mansarda indipendente: [illegible] cinta, vendasi, mutuo e dilazioni. Telefono 597.290.

20 Domande [illegible]

A.A. CASAVERDE ricerca ville e appartamenti salone 2-4 camere Torino collina e provincia, rapidità. Telefonare 772.556.

A REFERENZIATISSIMO cerca in affitto alloggetto ammobiliato indipendente. Telefono 585.333.

AGENZIA Ecp 516.911-533.434 senza spese per proprietari ricerca alloggi e locali vuoti o mobiliati. Massima serietà.

ABBISOGNACI affittasi alloggetti soffitte arredate massima serietà cauzione e referenze Torinese 515.318.

ABBISOGNA alloggi vuoti o arredati [illegible] serietà e riservatezza [illegible] fiducia. Rivolgersi agenzia Rubiolo, 779.733.

AMMINISTRATORE cerca [illegible] Torino alloggio o mansarda 2-3 vani e villa periferia. Telefono 328.233 ore ufficio.

CERCASI [illegible] affitto alloggetti liberi o ammobiliati per studenti impiegati. Telefono 339.886.

GABETTI ricerca alloggi 2-3 camere salone qualsiasi zona anche fuori Torino. Telefonare [illegible].

21 [illegible]to

ABBIAMO alloggetti ammobiliati eleganti adatti uso pied-à-terre riservati, 50-110.000. Unica casa, Agenzia Elia, 650.7303.

ABBISOGNANDOVI alloggi vuoti o mobiliati 3-5 camere servizi stessa casa agenzia Comba, via Sacchi 14. Telefono 538.539.

AMMOBILIATO signorile disponibile salone diciamera servizi lavanderia tutti i comforts, [illegible] 2 [illegible] cucina [illegible] referenziati (ininteressandosi) corso Sommeiller 4, Tel. 650.8664-682.726.

UFFICI commerciali arredati zona Crocetta parcheggio. Segreteria multilingue centralizzata 8-20. Telefono 556.444.

VOLVERA alloggio 2 camere giardino [illegible] vizi affitto. Telefonare 982.932.

[illegible] T[illegible]

[illegible] Lodi Torino Italia estero Sardegna viaggi settimanali deposito mobili ufficio. Tel. 685.357 596.393.

23 Camere, pensioni

PENSIONE signorile zona piazza Statuto corso Francia prezzi modici. Telefonare 683.982 oppure 703.0725.

31 Mobili, arredi

ARMADIONI belli pesanti 4 vani [illegible] metà prezzo come comodini in noce intelaiati ottone camera Barocco piemontese vendesi camere in noce classico moderno soggiorno 450 mila. [illegible] Francia 240 via Isaglio 74, via S. Donato 95.

ASSICURATEVI prima di fare acquisti che il prezzo sia giusto. Al mobilificio Unversi via Garibaldi 26 e piazza Savoia 4 [illegible] 1974 al servizio dei lavoratori [illegible] giusto prezzo.

SALOTTI divani letto poltrone letto vendita diretta dalla fabbrica modelli brevettati esclusivi. Casa del sofà Bergallo Arese corso Cassie 85.

A ABBIAMO il più grande [illegible] garzina di mobili usati: camere 35 mila tinelli 10 mila sale pranzo [illegible] mila, [illegible] arredare la vostra casa in campagna mare montagna. Consegne domiciliari. Venite: sarete soddisfatti. Rasping, via Francesco Cirio 2 angolo [illegible] Cirié. Telefono 267.368.

[illegible] Bagno! Bagno! Direttamente in fabbrica tutto l'arredamento del vostro bagno, box doccia. Visitateci allo Deal,To Bagno, via Rossini 3, tel. 547.316 e via Cenisio 25 (zona Barca), tel. 240.479. Richiedeteci il catalogo generale [illegible].

MOBILI usati e nuovi di magazzino, vasto assortimento, buone occasioni. Via Pinelli 53.

NON comperate mobili se prima non vi avete visitato Mobili S. Maurizio, via Verdi 31 angolo [illegible] S. Maurizio, vera porta a porta ai vostri acquisti. Dopo 20 anni di attività offerta di emergenza con gli stocks del momento e le ampie facilitazioni di pagamento che solo [illegible] grande organizzazione vi può dare.

VENDO salotti in pelle e stoffa a prezzi di realizzo Alaska via Volta 11 Torino.

33 Matrimoniali

TRAPPO Club cuccioli da tutto il mondo disponibilità di ogni razza toelettatura. Via Millefonti 20 tel. 656.883.

36 Nautica

SANREMO Portosole inaugurazione giugno 1977. Prenotate vostro posto barca telefonando 011 683.469.

37 Sport, caccia, pesca

SCIATORI assortimento completo abbigliamento scarponi doposci della migliori marche. Maroni sport, corso U. Sovietica 209, telefono 393.534.

[illegible] veterinaria

ABBIAMO cocker bianconeri fulvi pinscher bassi setti pastori dobermann, via Giolitti 60 telefono 500.671.

45 Ville, cascine, appart. per vacanze, acq.-vend.

A. CASCINOTTE e rustici nel Pinerolese e Astigiano milima posizione acqua luce terreno vendesi a partire da L. 4.500.000 a L. 18.000.000. Telefonare [illegible] 516.042.

A S. BARTOLOMEO AL MARE la Com.F.A.I. sta realizzando il complesso residenziale «San Bart», sono disponibili appartamenti diverse metrature inseriti in ampie zone verdi con tennis, p[illegible], parco giochi, prezzi particolarmente interessanti, mutuo fondiario e dilazioni. Ufficio vendite in loco via Roma telefono (0183) 400.805 filiale di Torino via Guarini 4, telefono (011) [illegible].123.

A L. 11 milioni 800 mila oltre bel rustico indipendente abitabile subito con terreno zona villeggiatura dilazioni affare. Telefonare 519.854.

A Natale regalatevi un meraviglioso rifugio in montagna a 1400 mt di altitudine con 8000 mq di terreno. Il tutto sito in una vallata favolosa al prezzo eccezionale di lire 5 milioni 600 mila telefono 519.854.

A Natale regalatevi una bella casetta con 42 mila mq di terreno strada acqua luce ottimo affare L. 10 milioni 500 mila tel. 519.854.

A pochi km dal mare rustico con 6 vani e 200 mq di terreno [illegible] 8 milioni, agenzia Roma, Carisio, telefono 0162 90.975.

AFFARE unico vendo in paese 40 Km. da Torino [illegible] vani a L. 550.000 e vano [illegible] acqua luce. Telefono strada. Tel. 519.854.

(Continua)

GIOCHI CONCORSI

Fra le combinazioni segnaliamo un terno nelle Figure a Genova (70-34-79).

Per la seconda volta di seguito sono usciti: [illegible] 89 a Genova, il 66 a Milano, il 49 a Palermo.

Questa [illegible] classifica dopo [illegible] del [illegible] dicembre '76, dei numeri in maggior ritardo nelle dieci [illegible] (almeno 50 settimane d'assenza):

[illegible] [illegible] (58); [illegible] (51).
[illegible] 2 (77); 1 (70); 16 (63); [illegible] (60); [illegible] (56); [illegible] (54); 47 (53); [illegible] (50).
[illegible] [illegible] (75); 86 (56); [illegible] (55); 84 (55); [illegible] (50).
GENOVA: 39 (68); [illegible] (73); [illegible] (67); 89 (62); 24 (55); 11 (53); [illegible] (53).
[illegible] [illegible] (05); [illegible] (76); 20 (75); [illegible] (66); [illegible] (54); 70 (53).
NAPOLI: 70 (71); 12 (64); 61 (54); 57 (53); 88 (53).
PALERMO: 31 (76); [illegible] (63); [illegible] (56)

ROMA: 10 (75); [illegible] (67); 59 (62); 23 (60); [illegible] (50); 88 (50).
TORINO: 74 (88); 63 (58); 29 (53); 75 (51); [illegible] (50).
VENEZIA: 53 (95); 59 (65); 28 (64); 46 (52); [illegible] (50).

[illegible] ecco i [illegible] [illegible] dare [illegible] per [illegible] [illegible] sioni:

[illegible] Torino, 58; Genova, 42; [illegible] e Napoli, 21.

[illegible] Napoli, 33; Torino, 28; Bari, 24; Cagliari, 23.

Cadenze: Roma, [illegible] (71); [illegible] lano, [illegible] (66); Torino, [illegible] (66); Venezia, 6 (43).

Figure: Venezia, [illegible] (38); Milano, [illegible] (37); Napoli, 7 (35); [illegible] ri, 3 (30).

Decine: Bari, 1.a (51); Firenze, [illegible] (32); Milano, 40.na (28); Venezia, 70.na (23).

ENALOTTO

Nel concorso numero 49 (colonna vincente: 1-2-2, X-2-2, X-1-X, ai 7 giocatori [illegible] [illegible] [illegible] 12 punti vanno lire 8.223.000; agli [illegible] « undici » spettano lire 490.500; ai «dieci» (997) [illegible] [illegible] [illegible] Il [illegible] premi [illegible] stato [illegible] lire 143.909.290.

[illegible] il [illegible] numero 50 dell'11 dicembre 1976 proponiamo [illegible] [illegible] [illegible] colonn[illegible] (7 [illegible] e 5 doppie) elaborato in base a frequenze, ritardi e ripetizioni dei segni nelle singole ruote:

[illegible]	x	1
CAGLIARI	1	
[illegible]	1	
GENOVA	2	x
MILANO	2	
NAPOLI	1	
[illegible]	x	1
ROMA	x	
TORINO	x	2
[illegible]	1	
[illegible] 2°	1	x
[illegible] [illegible]	2	

Curiosità del lotto

ECCO IL CRUCIVERBA

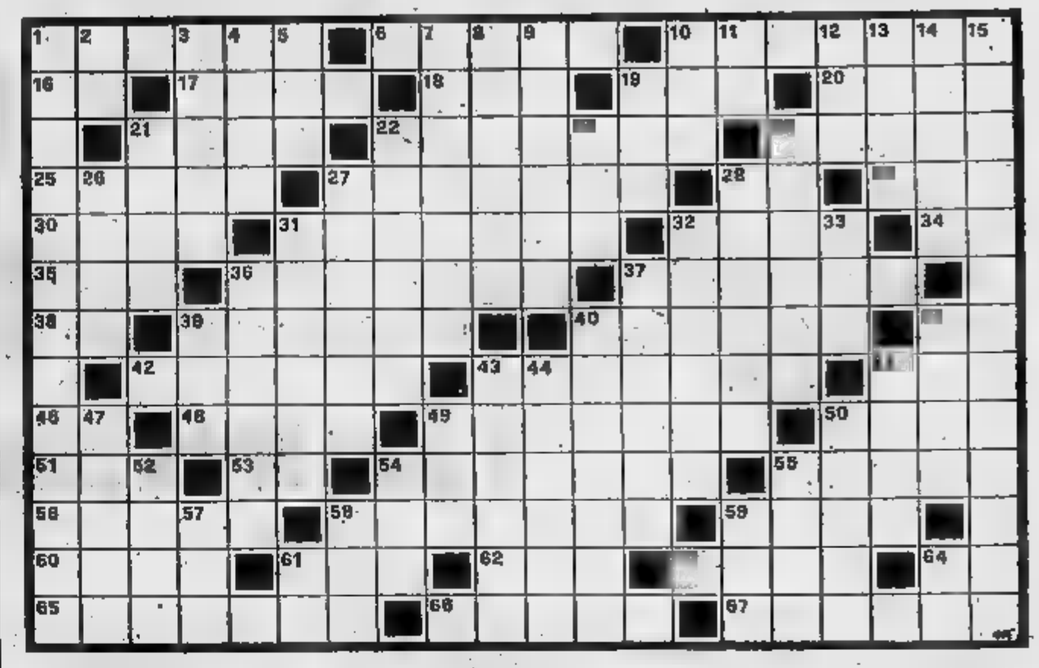

ORIZZONTALI — 1. Si impigliano nella ragnatela; [illegible] Tirannico editto; 10. Lascia [illegible] lo spiffero; 16. Aprono la serie alfabetica; 17. Si va anche a quello di naso!; 18. Comando militare; 19. Verde raganella; 20. Professore [illegible] breve; 21. [illegible] sparge sui maccheroni; 22. Cetaceo erbivoro [illegible] Mar Rosso; 24. Personaggio pucciniano; 25. Legno [illegible] mobili; 27. Voci che corrono; [illegible] Lettera greca; 29. Uccelli rampicanti; 30. Annibale vi subì [illegible] definitiva sconfitta; 31. Avvolge la salma; 32. Ad essa si riferiscono le filiali; 34. Metà di otto!; 35. Giardino con animali esotici; 36. [illegible] capitale dell'isola di Cipro; 37. [illegible] di bordo; 38. Sigla di Isernia; 39. Vive all'ombra della [illegible] Pendente; 40. A [illegible] no!; 41. Esprime dubbio; 42. Guizzano fulminee; 43. Grido dei cacciatori; 45. Il nome [illegible] Damone; 46. Fanno [illegible] alla « b »; 48. Precede Pompeo; 49. Tipo di elmo; 50. [illegible] Radames; 51. Città della Francia; 53. Il [illegible] [illegible] pa[illegible]; [illegible] [illegible] film di Pasolini; 55. Il mondo dei fedeli di Allah; 56. La Kelly [illegible] Ranieri; 58. Altro [illegible] delle [illegible] Falkland; 59. [illegible] [illegible] appiccicosissima; 60. Lettera [illegible] 61. Precede Millan; 62. Punto cardinale; 63. [illegible] contrario del gigante; 64. Simbolo dell'iridio; 65. Loca[illegible] [illegible] [illegible] dal vino rinomato; [illegible] Detta anche Illo; 67. [illegible] massima solennità cristiana.

VERTICALI — 1. Elemento mercantile di costo; 2. Fiume siberiano; 3. Il [illegible] della Calamai; 4. Scrisse « Han d'Islanda »; 5. Varietà di struzzo; 7. Sistema montuoso russo; 8. Capitale africana; 9. Materia di insegnamento; 10. Il [illegible] della Sandon's; 11. Limiti [illegible] età; 12. Città termale belga; 13. [illegible] lanciano per [illegible] spavento; 14. [illegible] equino; 15. Albergatore in scala molto ridotta; 19. Imposta non più in vigore; 21. Fu allattato [illegible] una lupa; 22. Amò Enea; 23. Isola delle Cicladi; 24. Impugnature per cacciaviti; 26. Immane, baraonda; 27. Moneta [illegible] [illegible] volta; 28. Vanno rispettate; 31. Assistente ospedaliera; 32. Teatro di safari; 33. Il nome dell'attore Wallach; 36. Opposto [illegible] tutto; 37. Eseguì la danza dei sette veli; 39. Pagina in breve; 40. [illegible] cerca di strapparli alla concorrenza; 41. Il [illegible] al quale crebbero orecchie asinine; 43. Fu presidente degli Stati Uniti d'America; 44. Dicesi [illegible] successo quando è arrivato; 45. Non affronta l'avversario; 47. Regnò sui romeni; 49. Un Ferrer di Hollywood; 50. Cittadina inglese nota agli appassionati dell'ippica; 52. [illegible] prepara con il fegato d'oca; 54. Segue il tic; 55. Si nutre [illegible] carogne; 57. Cavaliere [illegible] breve; 58. Domina in Cina; 59. Fiabesco Peter; 61. Consecutive nell'alfabeto; 64. Articolo... quarantanove.

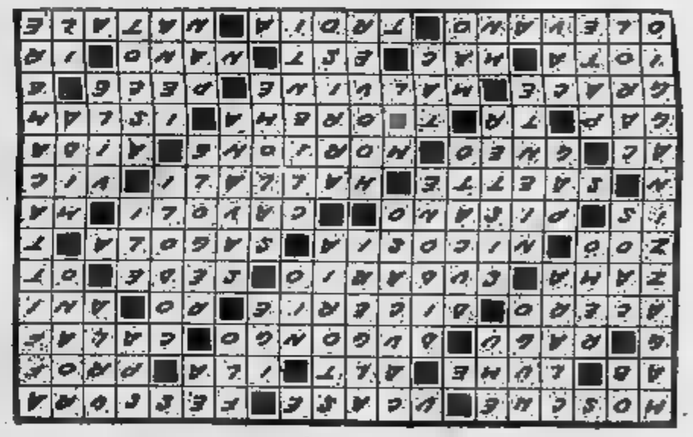

I COIFFEURS FINALISTI appuntamento per lunedì

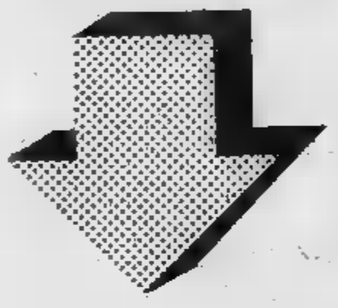

Siamo alle ultimissime battute. Il primo Trofeo Regionale per acconciatura femminile e maschile, indetto da Stampa Sera con l'organizzazione del Centro Giovani Artisti diretto [illegible] [illegible] e Angela, sta andando in porto con tutto il suo strascico di entusiasmi, spe[illegible] e, anche, inevitabili contestazioni e malumori.

Le vicissitudini di questo concorso che, fin dalle [illegible] prime tappe [illegible] stato intensamente sentito, hanno dimostrato quanto sia vivo lo spirito agonistico della categoria. La partecipazione è stata ampia e, salvo [illegible] eccezioni, ogni serata organizzata nelle varie sale da ballo [illegible] tutta la regio[illegible] ha rappresentato un successo di pubblico.

Si può anche dire che il livello professionale degli acconciatori partecipanti alle [illegible] di selezione è alto. Ciascuno è riuscito a dare il meglio di sé: questa osservazione è giustificata dall'approvazione riscossa tra il pubblico che non ha mai lesinato l'applauso [illegible] [illegible] consenso.

Lunedì 13 dicembre, alle ore 21, avrà luogo, nella Sala Castellino Danze [illegible] Torino, la finalissima del concorso alla quale parteciperanno venti acconciatori: quindici di [illegible] femminile e cinque [illegible] linea [illegible] schile.

Ecco i finalisti (domani daremo la classifica generale con i primi esclusi). Maschili: G. Carluccio, C. Janiello, B. Schiavello, P. Labbruzzo, G. Manusia. Femminili: R. Cottura, Na[illegible] [illegible] Giancarlo, Franco e il Gruppo, M. Gallarin, A. Amormino, A. Secondo, B. Farina, A. Gisoldi, E. Bruzzi, R. Callegher, P. Bosticco, G. Lotito, P. Falcocchio, L. Coppola, Tonino e Genny.

Ora i giochi sono fatti e si attende l'ultimo responso, [illegible] più importante: quello della giuria, formata da noti maestri delle accademie di acconciatura femminile e maschile che a[illegible] il difficile compito [illegible] proclamare i due vincitori assoluti del primo trofeo regionale piemontese.

Ripetiamo ai concorrenti della finalissima quali saranno [illegible] modalità di partecipazione. Gli acconciatori per signora dovranno presentare una sola modella, [illegible] piega già impostata asciutta e puntata (rete [illegible] bigodini). Al via del giudi[illegible] s'inizia [illegible] lavorazione: tempo accordato 20 minuti, tema del concorso: acconciatura [illegible] linea attuale, moda giorno.

Gli acconciatori per uomo dovranno anch'essi presentare un solo modello già pettinato in negozio. Il tema del concorso è: acconciatura di linea attuale.

g. balt.

95

CAROLINA INVERNIZIO

GIALLO A TORINO ovvero "L'angelo d'oro"

brontolò Giacinto, quando furono lontani. — Ma ti sei guardato bene di avvertirmi, brutta carogna!

— [illegible] tu, ci vieni forse in aiuto come [illegible] lei? — rispose arditamente lo zoppetto.

— Taci, rospo, [illegible] quando siamo a [illegible] ti strappo [illegible] lingua!

— Non ho paura, io, [illegible] se tu mi tocchi o tocchi [illegible] mamma, vado [illegible] dire al delegato che hai fatto lega con [illegible] Trombone ».

Giacinto divenne di un pallore mortale e si guardò intorno atterrito, [illegible] [illegible] temesse che qualcuno poteva sentire quelle parole.

— Andiamo, conducimi da [illegible] — ordinò, [illegible] tagliar corto al discorso.

[illegible] parlarono più fino in piazza Vittorio. Serena, l'amica di Fosca, abitava due modeste stanze [illegible] [illegible] quarto piano, in compagnia [illegible] [illegible] studente, del quale si era innamorata. Costui non era ricco: suo padre, [illegible] buon [illegible] pagnolo, gli passava cento lire [illegible] mese, con [illegible] quali il giovane doveva supplire [illegible] tutte le spese.

[illegible] Serena, in possesso di un piccolo peculio avuto in eredità [illegible] zia defunta, gli venne [illegible] aiuto: aveva ammobiliato le due stanzette e fungeva da massaia.

Allo squillo del campanello, comparve allegra e, sebbene non gradisse troppo la presenza [illegible] Giacinto, pure disse:

— Avanti, accomodatevi. [illegible] stanza [illegible] piccola, ma c'è posto per tutti.

— Capperi! — esclamò Giacinto, ammirando la pulizia estrema del locale. — [illegible] alloggiata [illegible] [illegible] bene di mia figlia!

— Come sta Fosca? — chiese lei.

— Sono qui per saperlo. [illegible] quattro giorni nessuno l'ha più veduta.

Serena era divenuta seria.

— [illegible] [illegible] incontrai sotto [illegible] portici [illegible] decina di giorni fa. Era molto seria [illegible] molto pallida.

Per concessione [illegible] Casa [illegible] Lucchi - Milano. Copyright Italia - press. (continua)

96

— Sapete se aveva qualche relazione che la poteva trattenere fuori di casa?

Serena trasalì, [illegible] rispose pronta:

— No.

— Io non riesco [illegible] capire dove sia andata. Ho deciso di recarmi in questura [illegible] denunciarne la scomparsa.

— Aspettate domani. Oggi mi incarico io [illegible] fare qualche ricerca. Se [illegible] trovo niente, domani andrete alla questura.

Giacinto sospirò.

— Intanto mi [illegible] da mangiare — balbettò.

Serena aggrottò le sopracciglia.

— Siete sempre senza lavoro?

— Purtroppo, signorina. I tempi sono duri per gli operai!

— Per chi non ha voglia di lavorare! Ci conosciamo, Giacinto; [illegible] [illegible] che la vostra famiglia è rovinata per colpa vostra, quando avreste potuto essere felici. Oggi manderò dai vostri qualche aiuto, perché voglio bene a quella gente.

— Non potreste dare i soldi a me?

— Per finirli alla bettola? No, no; ci penso io. A voi, se volete, offro un bicchiere di barbera [illegible] [illegible] pagnotta, così a Mignolino.

[illegible] visino dello zoppetto [illegible] rischiarò.

— Grazie, signorina! Io accetto.

— Vada per il barbera, — brontolò Giacinto infuriato. — Ma invece del pane, preferisco due soldi per il tabacco.

Ser[illegible] [illegible] nauseata: tuttavia, per levarselo d'attorno, gli diede quanto chiedeva. Poi, appena fu uscito, spalancò la finestra per cambiare l'aria della stanza.

— Fosca non si vede da quattro giorni? — pensava intanto. — E' molto strano. Forse [illegible] stato un male che [illegible] e Gerardo si siano di [illegible] incontrati, [illegible] vigilia del matrimonio di lui! Basta, andrò da Ugo a chiedere [illegible] ne [illegible] qualcosa, e bisognerà bene che si sbottoni; giacché se quel furfante [illegible] Giacinto viene [illegible] sapere, putacaso, che la figlia vive con Gerardo, cercherebbe di sfruttare questa situazione.

Ferma in questa risoluzione, Serena, vestitasi in fretta, uscì per recarsi da Ugo.

Come già sappiamo, il povero Carletto era stato portato [illegible] Giona sotto la [illegible] [illegible] mercato della legna, dopo quella orribile notte [illegible] cui aveva assistito, [illegible] volerlo, al seppellimento di Fosca nella cantina [illegible] casa Ostiglia.

(continua)

Un TV colore si giudica nero su bianco.

Fatto N°1: il prodotto

22 e 26 pollici costruiti a schede elettroniche autonome per una facile manutenzione. Progettato e costruito Bistandard di serie per ricevere automaticamente a colori sia le trasmissioni PAL che quelle SECAM.

Telecomando a distanza per tutte le funzioni del televisore, compresa la commutazione per tutti i canali di ricezione. Cinescopio "in line" per garantire una perfetta stabilità di colori.

Comandi "sensorizzati" a sfioramento. Altoparlante frontale.

Fatto N°2: il collaudo

Ogni Rex si deve guadagnare, prima di uscire dalla fabbrica, tutti i marchi di qualità europei. Per questo un Rex deve funzionare per giorni nelle più esasperate condizioni ambientali, con temperature e umidità studiate per mettere in crisi qualunque prodotto elettronico.

E superare una serie di prove alle quali nessun televisore viene normalmente sottoposto. Per diventare un Rex.

Fatto N°3: l'assistenza

Rex è il marchio principale del gruppo Zanussi, il più grande produttore di elettrodomestici d'Europa e ogni Rex è messo a punto e assistito in Italia da un servizio imponente: 546 macchine, 837 tecnici, 184 centri di assistenza. In tutta Italia.

Per aiutarvi a ricevere meglio ogni nuova emittente. Mettervi a punto il colore. Farvi godere il film che aspettavate senza problemi.

Fatto N°4: l'esperienza

Da più di 11 anni la Rex perfeziona e vende i suoi apparecchi TV in tutto il mondo. Investendo anni di studio. E centinaia di milioni di ricerche.

Forse per questo centinaia di migliaia di tedeschi si godono il colore Rex nelle loro case, senza farsi impressionare dal fatto che molti italiani acquistano solo televisori "Made in Germany".

Fatto N°5: il prezzo

Questa è la filosofia Rex: un buon prodotto a un prezzo conveniente. Così anche per i TV Color, il prezzo Rex corrisponde esattamente al valore reale del prodotto.

Basta vedere i prezzi che altri vi fanno pagare. Per darvi quello che vi dà ogni televisore Rex.

REX
fatti, non parole.

ECONOMICI

45 Ville, cascine, appart. per vacanze, aeq.-vend.

AFFARONE in Cerialè appartamento ben arredato con due camere servizi cucinetta 56 mq di soggiorno terrazza climessa con piscina condominiale lire 32 milioni Agenzia Roma Cerialè 0182 90.976

AGENZIA Il Tetto vende alloggi in bellissime posizioni delle riviere da 8 milioni 500 mila, Cerialè (0182) 90.466 [illegible] Aurelia km 124.

AL mare Loano Pietra Borghetto Cerialè Andora vendiamo direttamente 1-2-3 vani servizi permute e dilazioni Immobiliare S. Rita telefono 745.692.

ALBENGA libero 2 camere servizi e mansarda a 900 mt mare lire 28 milioni 500 mila agevolando. 0182 970.386, Torino 779.712.

ANDORA recente costruzione, prossimo vista mare, 2 camere, cucinotto, servizi 27.000.000 dilazionabili. L'Immobiliare Imperia (0183) 273.211.

CESANA vendonsi direttamente alloggi in palazzina condominiale visitarne impianti risalita finizioni. Telefonare 767.785.

BARDONECCHIA via Einaudi alloggio mansardato in residence, ampi balconi, nuovo, libero, 140 mq, ottima esposizione, garage, L. [illegible] inv. inun. Tel. 516.283-528.985.

C.E.L. vende alloggi nuovi in Cerialè vista mare pagamenti dilazionati a mutuo fondiario. Telefono (019) 666.109.

[illegible] Canavese vendonsi direttamente bicamere tricamere cucine servizi in palazzina condominiale Telefonare 767.785.

DESTEFANIS vende in Sanremo appartamenti di salone 2-3 camere cucina bagni stupenda vista sul mare, portineria piscina con acqua di mare, parco condominiale, Tel. 540.405.

DESTEFANIS vende in Alassio due ville unifamiliari costituite da salone 4 camere, cucina, bagni, lavernetta, portico, camera personale servizio, autorimessa, giardino mq. 800-2000. Telefono 540.405.

DIANOMARINA alloggi tutte le dimensioni vista e vicinanze mare mutuo 70%, Beltramino, v. Kennedy 38, telefono 44.678 Dianomarina.

IMPERIA alloggio nuovo, su 2 piani, soggiorno, 3 camere, cucina, servizi, box 31.00[illegible] compreso mutuo 6 milioni. L'I[illegible]biliare Imperia (0183) 273.211.

IMPERIA nuovo, vista mare, 3 [illegible] re, cucina, servizi, cantina, box, 35 milioni compreso mutuo 8.700.000. L'Immobiliare Imperia (0183) 273.211.

FORMAN 547030 vende rustico mo[illegible] risitato 1000 mq. terreno zona Cassiolo L. 25.000.000 trattabili.

LIBERO [illegible] Ferrare recente saloncino 2 camere cucina doppi servizi box lavernetta. Immobiliare Toro 990.693-501.219.

NOLI villa signorile, panoramica, recente costruzione, 1000 mq. giardino, soggiorno, 2 camere, cucina, biservizi, box. 55.000.000 più mutuo 10.000.000. L'Immobiliare (0183) 273.211.

ROCCA Canavese rustico abitabile 3 camere cucina bagno cortile comunale [illegible] mq terreno vendo lire 15 milioni 800 mila. Telefonare 011 533.950.

RUSTICO risitabile [illegible] km dal mare nel verde 7 v[illegible] cantine terrazzo mq 200 terreno lire 8 milioni. Telefonare 0182 970.386, Torino 779.712.

S. LORENZO appartamenti in ville 2 piani, vista mare, 100 mq. giardino, 3 camere, cucina, servizi, da 36.000.000 a 38.000.000, L'Immobiliare (0183) 273.211 Imperia.

UN NUOVO VALIDO COMPLETO PUNTO DI VENDITA PER GLI AMANTI DELLA VITA ALL'APERTO

MAXI CAMPING MARKET

CORSO TRAIANO 140 TEL. 610878

Concessionaria roller

RUSTICO abitabile con quattro vani e cantina lire 13 milioni. Agenzia Roma, Cerialè telefono 0182 90.976.

S. STEFANO in palazzina dominante mare, all[illegible] va[illegible] dimensioni, ottime rifiniture da 16.0[illegible].000 compreso mutuo 5.600.000. L'Immobiliare (0183) 273.211 Imperia.

[illegible]NREMO attico signorile, vista [illegible] re, 3 camere, cucina, servizi, 90 mq. terrazzo 66.000.000. L'Immobiliare (0183) 273.211 Imperia.

SAUZE Jovencaux condominio «L'Ensoleillade» nuova e panoramica costruzione 2-3 camere cucinetto bagno posto sci mutuo e dilazioni Union Case 549.777.

46 Ville, appart., camere per vacanze, affitto

AFFITTO alloggi mobiliati da dicembre almeno tre mesi da lire 55 mila mensili. Agenzia Bolliviera, Borghetto 0182 970.386.

10 Informazioni

INFORMITALIA informazioni commerciali private, indagini controlli infedeltà, corso Vittorio Emanuele 107. Telefo[illegible] 511.024 538.682.

11 Varie

AFFITTASI tendone da circo diametro 30 x 30 a scadenza determinata, piazzamento a nostro carico. Telefonare 480.9[illegible]

COMPRO e vendo mobili [illegible]ti, Via Francesco Cirio 2 angolo via [illegible]ria, Telefonare 287.568.

DA vero fallimento avendo soggiorno angolare 4 elementi tavolo 4 sedie L. 390 mila approfittatene! Mobilshop 2, corso Siracusa 92.

DIVISETTE le porte pieghevoli originali «Divisette» sono prodotte e vendute solo in via Bagetti 25 (angolo corso Francia 21) tende verticali. Telefonare 761.471.

MACCHINE per scrivere - calcolatrici nuove e d'occasione con garanzia noleggi. Via Cavour 6, telefono 540.876.

MAGLIATEVI [illegible] voi con la Knitmaster, la macchina per maglieria più venduta nel mondo. Modelli per ogni esigenza dall'hobby all'industria. Addestramento gratuito esistenza esposizione permanente: Centro Fenac Torino, via Arsenale [illegible] bis.

SVENDESI zoccoli donna L. 30 mila magazzino Bruno corso Orbassano 90, telefono 351.572 solo pomeriggio.

ULYSSE

ed. Sfé - distribuzione Bonelli

di Loth e Bekaert (da Omero)

QUELLE TRE

le gemelline di Homero

JEFF HAWKE

l'agente di Sydney Jordan

OROSCOPO

di RAFFAELLA GIRARDO

ARIETE (21 marzo - 20 aprile) Diffidate di una persona che è sincera con voi pur dimostrandosi apparentemente affettuosa e sollecita.

BOUTIQUE ALTA MODA
ELLE
di M.
specializzato in taglie grandi e di sartoria
Via Acc. Scienze, 2

TORO (21 aprile - 21 maggio) Vi troverete a dover affrontare qualche contrasto causato, nell'ambito del lavoro, da collaboratori poco sinceri nei vostri confronti. Qualche collaboratore invidioso cercherà altresì di influenzarvi negativamente cercate di essere prudenti

GEMELLI (22 maggio - 21 giugno) La giornata si prospetta positiva sia per il lavoro che per i sentimenti. Mercurio, Giove e Venere infatti vi avvantaggeranno enormemente permettendovi soddisfazioni e successi in ogni senso. Sarete altresì avvantaggiati nelle iniziative e nelle trattazioni di affari.

GRILL
e accessori da camino
A. Murri
Via t7a

CANCRO (22 giugno - 22 luglio) Influssi positivi volgeranno a vostro vantaggio ogni situazione. Sappiate approfittarne per condensare in giornata le iniziative più impegnative e le questioni più importanti da risolvere. Oltre il lavoro saranno estremamente avvantaggiati anche il sentimentale e gli incontri. In famiglia siate più energici con chi non merita le vostre attenzioni.

LEONE (23 luglio - 22 agosto) Approfittate di questo momento che le condizioni astrali a voi particolarmente favorevoli vi stanno proponendo. Siate tempestivi e non indugiate, perdendo tempo, nel quale poco conto. In qualche contrasto

VERGINE (23 agosto - 22 sett.) Mercurio in questo momento particolarmente vantaggioso. Sappiate cogliere importanti occasioni vi ripresenteranno

che dovrete cercare cogliere voto perché potrebbero essere la vostra fortuna. La persona vi dimostrerà il suo affetto.

BILANCIA (23 sett. - 22 ottobre) contratti di lavoro non dovranno turbarvi. Riuscirete infatti a superare brillantemente ogni contrasto e ogni difficoltà che potrebbero presentarsi.

SCORPIONE (23 ottobre-22 nov.) La posizione degli astri nel vostro oroscopo si preannuncia negativa e foriera di cattivi presagi. Sappiate essere e prudenti lavoro, negli interessi, nelle questioni Prudenza anche nel parlare persona del passato che potrebbero ora nuocervi con qualche pettegolezzo.

perosino
LETTI OTTONE
LETTINI - CARROZZINE
RETI - MATERASSI
CORSO B. TELESIO 95

SAGITTARIO (23 nov. - 21 dic.) Si preannunciano influssi positivi sia per quanto concerne il lavoro che quanto le questioni di interesse. Anche gli studi e le proposte di lavoro saranno propiziate da condizioni astrali particolarmente favorevoli.

CAPRICORNO (22 dic. - 20 gen.) Siate nel lavoro nei rapporti soci e collaboratori in particolare. Qualche difficoltà potrà essere facilmente superata se saprete agire con molto tatto.

ACQUARIO (21 genn.-18 febbr.) Mercurio positivo avvantaggerà notevolmente negli affari e nelle iniziative di lavoro. Marte vi l'energia necessaria

LA TORINESE
Classe - Convenienza
Cortesia
Via A. Doria 8 - Tel. 510.938
PROFUMI

PESCI (19 febbraio - 20 marzo) giornata preannuncia positiva e quindi non atteggiarvi a vittime. Siate piuttosto più intraprendenti poiché gli astri potrebbero essere per voi meglio disposti.

DAMA

Il Problema
(J. SPRANGERS)

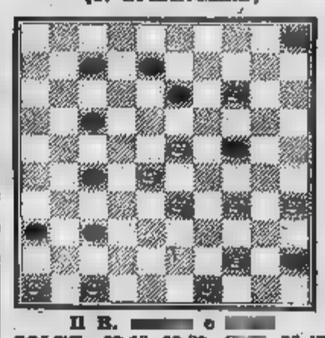

N. 1362 (4+3)

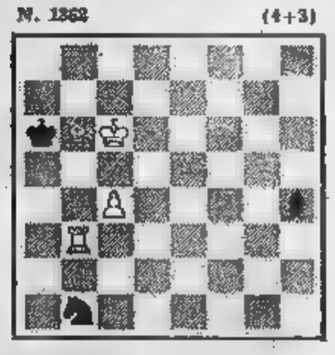

Il R. e

SOLUZ.: 23-18, 13-23; 4 , 38-47, 46-41, 47-40; 41-3, 23-33; 44-38, 33-44; 14-19, 5-14; 3-1, blocco-mobile.

c. b.

Schneider («Miniatures Strategiques», 1935).
Bianco in 3 mosse.

f. p.

SCACCHI

problema n. 1361: 1. Dc5; 1. ..., Td4 2.

I NUOVI DISCHI

SCHOECK: «Penthesilea» opera completa - C. H. u, R. Herrmann, W. Blankenship; dir. Z. Macal (BASF/Harmonia Mundi).

Nel 1973, a cura delle Settimane Internazionali Lucerna, venne recuperata ed eseguita in forma concerto l'opera (ora trasferita in dischi) dello svizzero Othmar Schoeck (1886-1937), compositore fecondo, erudito accademico, cui mancano, almeno stando a quanto si può dedurre dall'ascolto di questa *Penthesilea*, originalità ed ispirazione. Il mitologico che oppone ambiguo rapporto di odio e d'amore Achille alla regina delle Amazzoni, deriva vasto poema di Heinrich Kleist soltanto nelle linee essenziali.

A ricrearne il clima romantico e decadente a un tempo, dovrebbe ovviamente intervenire musica; ma questa arruffata, inconcludente, monotona e insistita toni altisonanti, drammatici solo nell'intenzione. Una macchina insomma che — escluso appena il finale, praticamente l'unico momento in cui la melodia è protagonista di efficacia — gira a vuoto anche nell'incertezza linguaggio, in bilico fra Wagner Strauss Stravinski e certe puntate espressionistiche, evidenziate tuttavia più nel colorito orchestrale e nell'uso delle voci che non nello stretto impianto tecnico e formale. L'esecuzione diretta con fuoco e impeto da Zdenek Macal è assai pregevole. cast si distinguono le voci calde ampie e svettanti Carol Smith (Penthesilea) e di Hana Janka (Prothoe).

r. gu.

SHAW: «Just a matter of time», 33 stereo Blue Note. Lire

Marlena, bella donna dalla pelle nera, arrivò a Montreux nel per rappresentare in quel festival il jazz vocale americano. Era brava ed efficiente ma, come accade sovente, quel drive né quella personalità tali

imporla i severi fans del Vaughan o Carmen McRae. Ora Shaw cambia registro e intonizzata sull'onda (magnetica) della «disco music», parente stretta del «soul» più facile. Nella edizione, Marlena potrà contare su un pubblico più vasto pronto ad apprezzare il suo garbo e la sua voce.

f. mond.

Nuovo PRINCIPE
Ore 21 debutto
BOCCACCIO 71

PIZZERIA
La Campanaccia
da BARBA
Pesce fresco
e alla griglia
Via Nizza 100 - Torino

GARDEN
LUCIA - MILENA • RITA
PABLITO presenta
SERATA
premi e quiz

FARO
V. S. Massimo 1 ang. v. Po
Il vostro salotto del liscio
Ore IL MIGLIOR GIOVEDI'
«Prima o poi Faro anche voi»

Successo al
MACUMBA
del favoloso
LOS TRES GITANOS
tutte le cena danzante
cucina africana alla brace
locale originale per ricevimenti e banchetti
Prenotazioni per
e CAPODANNO
PINEROLO - Tel. 74.115

INGLESE
TEDESCO
FRANCESE
CON IL METODO
WALL STREET INSTITUTE
Libera scelta dei giorni orari di frequenza durante l'intero corso • Insegnanti madrelingua • Ripetizione settimanale delle lezioni per recuperare • accelerare • Moderni audiovisivi • o 3 settimane finali di all'estero o in •
3 LEZIONI DI PROVA GRATUITE
Piazza Castello 135 - Tel. 549.203
Via Palmieri 11 - Tel. 744.026
NOVARA
Corso XX Settembre 38 - Tel. 28.907

Domani all'AMBROSIO

UN SOLDATO BLU... UNA "SPORCA INDIANA"...
CONTRO DI LORO... TUTTI!

AL CLIVER - YARA KEWA

UNA DONNA CHIAMATA APACHE (APACHE WOMAN)

CORSO 3ª SETTIMANA

Un personaggio affascinante;
una vicenda piena d'azione;
un nuovo grande WESTERN all'italiana

KEOMA
di ENZO G. CASTELLARI

INIZIO FILM: 14,40 - 16,30 - 18,30 - 20,30 - 22,30

GALLERIA D'ARTE
BODDA
Via Cavour 28 - Torino - Tel. 512.762

ASTA
sabato 11/12 - ore 17
sabato 18/12 - ore 17

VENDITA DIPINTI MAESTRI DELL'800 ED ALTRI, OPERE ANTICHE, ARGENTERIE, MOBILI, OGGETTI DA REGALO.

ESPOSIZIONE
TUTTI I GIORNI: 10-12; 16-19,30

Sotto il pino Caudano
le più belle sorprese di Natale

Caudano vi aspetta con un assortimento davvero formidabile di giochi e giocattoli.
Scegliere il regalo da fare, non sarà più un problema: da Caudano troverete giochi che divertono, istruiscono, sollecitano il ragionamento e l'inventiva personale, aiutano lo sviluppo fisico, ecc.
Il costume da Sandokan, per esempio, sarà una fonte inesauribile di fantastici giochi;
la macchina per stampare sarà utile per realizzare non una ma cento idee;
macchina da scrivere rappresenterà un mezzo validissimo per spingere il bambino a produrre idee su idee;
e così via per gli altri 5000 giochi giocattoli presenti da Caudano.

Decidete da Caudano come far felici i bambini avrete 5000 favolose possibilità riuscirci.
Ingresso libero, parcheggio gratuito, servizio ordini telefonici:
questi alcuni dei tanti vantaggi degli acquisti fatti da

Caudano

TORINO - Via Lagrange 45 - ampio parcheggio sotterraneo gratuito - tel. (011) 51.33.51

RIVALTA - Via Giaveno 63 - ampio parcheggio esterno gratuito - tel. (011) 900.27.27

ALESSANDRIA - Via Trotti 58 tel. (0131)
IMPERIA - Via Bonfante gall. Isnardi
tel. (0183) 24.8.40/22.8.42

SIREVA

TEMPO DI SCIARE!
Bardonecchia

abbonamento stagionale Lire 130 000

E' conveniente perché:

E valido tutti gli impianti
COLOMION MELEZET
JAFFERAU BEAULARD
E' assicurato contro gli infortuni
formula di rimborso proporzionale
Vale sui trasporti pubblici urbani
Consente l'estensione giornaliera sulla VIA LATTEA e sull'ORSAMAGGIORE con supplemento di £ 2000
e si ammortizza in 18 giorni!

TOURISPORT - Viale Stazione 18 - Tel. 0122/99137
e presso tutte le casse delle Società collegate.
Informazioni Torino - Tel. 683348

GLI SPETTACOLI

Casanova-Fellini domani appare nei cinema di Roma e Milano

IL VERO MOSTRO E' LUI, FEDERICO

PIERO PERONA

Federico Fellini, divo del cinema italiano, ritorna ad essere con « Il Casanova » un mostro d'inventiva e un talento nella regia. In 2 ore e 43 minuti di spettacolo — che gli spettatori di Roma e Milano potranno vedere da domani — balzano in primo piano il protagonista, le sue donne, la società del Settecento.

In uno scenario tutto ricostruito — sono finti i Piombi e le Chiese, la luna e il mare, le zucche anche — Fellini conduce per mano il pubblico alla scoperta del vero Giacomo Casanova, gentiluomo in lotta contro il suo tempo.

Il protagonista

Raramente Giacomo Casanova viene mostrato nel trionfo della conquista amorosa e nell'atteggiamento di chi sovrasta i suoi simili. A letto, con un rigore che stupisce nel turgido regista di « Amarcord », Casanova in genere è rappresentato di fronte, come se invece che sulla donna si chinasse sulla cinepresa. Suda, si dimena con fatica, talvolta preso dalla tentazione di abbandonare la partita. Sotto la veste lussuosa, egli di solito indossa pezzuole non candide e curiosi abbigliamenti che stanno a metà tra il cicisbeo e la femmina. Di denaro ne tocca e ne vede poco, di libri farà sfoggio e consumo solo nella vecchiaia.

In fondo con le donne non ha fortuna. Per sedurre madame d'Urfé e i suoi franchi, deve essere di bocca buona e di lingua pronta. Si spaccia quale amante mistico e intanto per eccitarsi guarda le forme prorompenti della popolana Marcolina abbigliata, con un tocco di fantasia, da cavalla. Di Anna Maria, la sartina veneziana, sembra sinceramente innamorato, tuttavia le ansie per la sua condizione di anemica sono destinate a scontrarsi con l'ignoranza dei medici e la pratica funesta dei salassi.

Persino con la mamma — su un meraviglioso sfondo umiliato in bianco e nero dall'operatore Rotunno — il Casanova non riuscirà ad avere confidenza, una volta che l'ha per caso ritrovata.

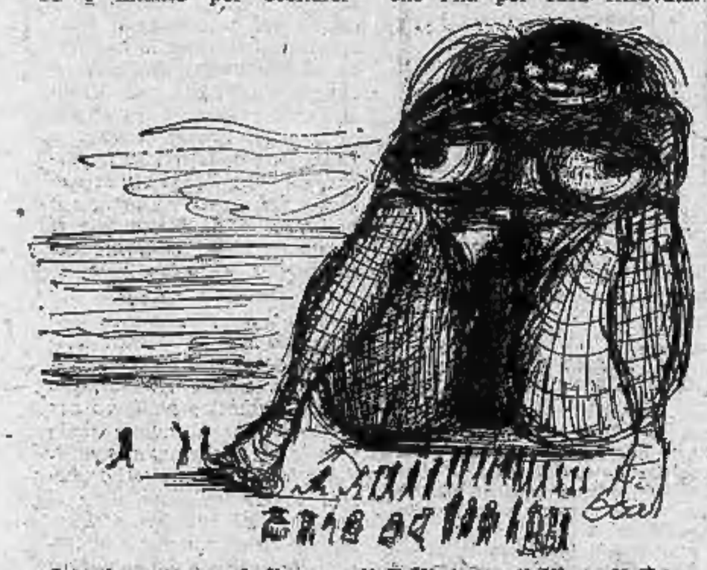

La gigantessa nel disegno di Fellini per il libro di Zanzotto con i testi in veneto del film. In alto il protagonista Donald Sutherland con Leda Lojodice, la bambola

Le donne

Sostanzialmente sono avverse a Giacomo Casanova. L'interprete Donald Sutherland, con gli occhi spalancati e il fisico possente, dà l'impressione di fronteggiarle non di possederle. Eccolo aderire all'invito d'una suora peccaminosa che gli dà appuntamento sotto lo sguardo d'un occulto voyeur, che il Casanova compiace con fantasie erotiche d'ogni tipo per chiedergli poi un favore d'ordine politico. Alla fine dell'esibizione nessuno risponde all'omaggio e alla richiesta del gentiluomo veneziano: solo lo fissano gli occhi morti di un pesce effigiato sulla parete.

Ma eccolo anche incontrare in un lurido circo londinese una gigantessa che lo piega al braccio di ferro e che si lascia appena rimirare mentre prende un bagno nella tinozza con due nanetti e canta una dolce incomprensibile cantilena (qui i primi versi scritti dal poeta veneto Andrea Zanzotto — « Pin penìn / valentìin / o mio ben — rischiano di passare alla storia del cinema come l'«Asa nisi masa» di «8½»).

Ed eccolo infine pacificarsi nell'abbraccio d'una bambola meccanica, che sognerà un giorno pel momento della morte. L'unica che non abbia tratto profitto di lui.

La società

La società del Settecento è rigidamente divisa in due classi. All'inizio vediamo nobili e popolani riuniti per una pagana festa sul Canal Grande (« Oci de bissa / de basilissa...) ma la cerimonia fallisce sotto lo scroscio della pioggia. Giacomo Casanova oscilla tra possidenti e nullatenenti, senza radici e senza affetti.

I ricchi a Roma lo costringono a una pubblica gara amatoria con un garzone. Vincerà al termine d'una serata lurida, occupata per intero da servili volgarità della plebe e da sguaiate indifferenze dell'aristocrazia: bastano uova, liquori e zenzero per primeggiare sull'avversario. E per primeggiare sugli altri? Ci vorrebbero quattrini, raccomandazioni, cattiveria pure. Casanova ne è privo.

I poveri invece entrano nel ventre d'una balena alla fiera come oggi entreremmo in un cinema. Nel buio una lanterna magica con mirabolanti disegni di Topor sciorina immagini del sesso femminile che diventa pianta carnivora, granchio mordace, turbine impetuoso. Le personalità ne sono svilite. Anche quella del seduttore Casanova.

Lunga avventura di un capolavoro

ACHILLE VALDATA

« "Casanova" di Fellini si fa » il protagonista sarà Donald Sutherland. Dopo la rinunce dei produttori De Laurentiis e Rizzoli, "executive producer" è diventato Alberto Grimaldi col quale Fellini già fece "Satyricon". Il film, la cui preparazione meticolosa dura da anni, si comincerà a girare fra pochi giorni a Roma e si presume possa essere pronto nei primi mesi del 1976. Lo distribuirà la Titanus, che per prima lo annunciò nel listino di due anni fa ».

Questa precisa dichiarazione, punto fermo dopo mesi e mesi di notizie contraddittorie alternate a roventi sfoghi polemici, venne pubblicata da *Stampa Sera* il 7 giugno 1975 e fu da noi raccolta dalla viva voce di Goffredo Lombardo, presidente della società distributrice, in un incontro avuto con lui nel corso d'una sua breve sosta a Torino. A conti fatti c'è una sola inesattezza: *Casanova* — anzi per essere precisi *Il Casanova di Federico Fellini* — non è stato pronto nei primi mesi del 1976 ma nell'ultimo, cioè in questo dicembre che ne vede il «lancio» natalizio in attesa di quello, altrettanto clamoroso, europeo e mondiale. Il ritardo si spiega e si giustifica con l'interruzione, subita dalla lavorazione esattamente un anno fa, dopo cinque mesi di riprese.

Ricordiamo brevemente i fatti. Il 22 dicembre 1975 Alberto Grimaldi titolare della casa produttrice, la Pea, licenziava tutti i componenti della mastodontica *troupe* del *Casanova* (200 persone), quando già 85.000 metri di pellicola, sui previsti 120.000, erano impressionati. Il piano finanziario era in « rosso » di 500 milioni sul preventivo di quasi 5 miliardi, e Grimaldi non se la sentiva di esporre altro « capitale di rischio ».

Nel giro di poco più di un mese, dopo svariate baruffe tra il « Maestro », mamà Federico il grande, e il produttore, un accordo venne peraltro raggiunto e nel febbraio di quest'anno Fellini tornò sul *set* completando la sua dura fatica (iniziata il 21 luglio 1975) nel giro d'una decina di settimane.

Di traverse il *Casanova* certo ne ha avute, non ultime quelle relative al trafugamento delle « pizze », nell'agosto 1975, dagli stabilimenti Technicolor. Il che obbligò a rifare una parte di talune scene e a recuperarne altre attraverso la revisione degli scarti. Ma questo fu niente in confronto alle infinite questioni sorte allorché il film felliniano era in fase di preparazione e se ne stava concretando il cospicuo piano di finanziamento.

Ricordiamo d'aver parlato col regista all'anteprima milanese di *Amarcord* (dicembre 1973) e ci stupimmo nel sentirgli dire che, avendo letto tutto quello ch'era possibile leggere sull'« avventuriero galante del XVIII secolo », il personaggio gli era venuto a noia e non avrebbe più voluto sentir parlare di lui. Ma, precisò, « *Il contratto con De Laurentiis è firmato, il "Casanova" lo dovrò fare* ». Invece no: allora non lo fece. De Laurentiis, legato con la produzione americana, gli impose come protagonista un attore sulla cresta dell'onda dopo *La stangata* uscito in quel periodo, cioè Robert Redford.

Fellini perentoriamente rifiutò il biondo divo; De Laurentiis, vedendo intanto aumentare sempre più il *budget* del film, abbandonò l'impresa, che anche sembrò accantonata dal regista.

Si era nel luglio 1974: la Cineriz, che quattordici anni prima aveva fatto un grosso affare con *La dolce vita*, si candidò per la produzione del *Casanova*, annunciando il film nel proprio listino e fissandone addirittura la data natalizia di uscita. Però anche Rizzoli, spaventato dal costo di lavorazione sempre più astronomico, si rassegnò in autunno a dichiarare *forfait*.

Quello che per Fellini era l'« odiosamato » *Casanova* pareva dovesse rimanere, come *Tecnicamente dolce* di Antonioni, allo stato di sceneggiatura. I mesi passarono, arrivò il 9 aprile 1975, giorno in cui al Music Center di Los Angeles Fellini meritò con *Amarcord* il suo quarto Oscar, dopo *La strada*, *Le notti di Cabiria*, *Otto e mezzo*.

Questa esaltante vittoria lo galvanizzò, il poligrafo e amatore veneziano gli tornò simpatico (o meno antipatico), e agli intervistatori che a Roma lo complimentavano, curiosi di sapere perché non era in America a ritirare personalmente la dorata statuetta, rispose: « *Non potevo assentarmi, devo presenziare al terzo anniversario della preparazione del* Casanova ». Segno che il progetto, intanto rilevato da Grimaldi, lo interessava ancora. Tant'è vero che si mosse, nel successivo mese, di persona, recandosi in Usa, Inghilterra e altrove a « contattare » direttamente finanziatori e distributori.

Il risultato del viaggio di Fellini fu tale da permettere a Grimaldi di dare « disco verde » alla lavorazione, accettando Sutherland come protagonista e affidando la distribuzione italiana alla Titanus.

domani all'ARISTON
ARRIVIAMO NOI

CARIGNANO: ore 21,15
LA STRANA COPPIA
RIC e GIAN
UN GRANDE SUCCESSO COMICO
ULTIME 5 RECITE
Bigl. v. Roma 48 - tel. 544.562

TEATRO ERBA
GIPO
« GIROMIN A VEUL MARIESSE »
3ª mese di risate. Ultime recite
Prenot. tel. 690.467

TEATRO STABILE TORINO
TRE GIORNI TEATRALE
2ª giornata
All'Alfieri, ore 21
Il Mandato
di Erdman-Gruppo della Rocca
Ai Gobetti, ore 21
NATHAN IL SAGGIO
di Lessing, regia Missiroli
Gruppo T.S.T.
Spettacoli in abbonamento

T. GOBETTI - 876.369
Da domani, ore 21
PAOLO POLI
ROSMUNDA

CABARET PELLICO CENTRALINO
V. delle Rosine 18/A, tel. 837.500
da stasera ore 22 a dom. 12 (16,30) eccez. per la prima volta a Torino
ROSANNA RUFFINI
Ass. cult. Inf. pren. in sede ai soci

Cabaret Voltaire
v. Cavour 7 tel. 531.103
ore 21,30 Teatro
Compagnia di
GRACIELA MARTINEZ
"WHITEDREAMS"
Ore 23 Cinema
"LA DURA LEGGE"
Regia di L. Pearce
con B. Barrie - B. Hamilton
Ingresso ai soci

FORTINO
v. Cigna 47, tel. 483.410
MIKE BONGIORNO
domani presenta il suo nuovo quiz in esclusiva per Torino
Parteciperete e vivrete la serata come da uno studio tv
1° premio al vincitore un Tv CGE
Al secondo, al terzo e così via, premi di soci ditte distribuiti da MIKE
Negli intervalli BALLI X TUTTI

LAURENCE OLIVIER, VECCHIO E MALATO, NON CEDE

Con cancro e trombosi ha fatto «Il maratoneta»

GIANNA BALTARO

Laurence Olivier, sulla soglia dei settant'anni, continua a mantenere nel campo dello spettacolo una quotazione che le nuove leve di attori non riescono a scalfire. In quest'ultimo anno Olivier ha interpretato tre film, l'ultimo dei quali, « Il maratoneta », apparirà per Natale.

L'attore ha una vitalità incredibile e reagisce con il lavoro a una grave e misteriosa malattia che l'ha sorpreso circa due anni fa.

Intervistato da un giornalista americano Laurence Olivier ha trattato con umorismo l'argomento.

« Quest'adorabile e incredibile malattia mi ha tenuto lontano dalle scene per oltre un anno. Ho superato il cancro combattendolo come meglio ho potuto e ricavandone una robustezza psicologica che mi è di aiuto anche adesso. Quando mi è arrivata addosso la trombosi mi sono talmente arrabbiato che le ho messo paura e mi sono rimesso in quattro mesi anziché in dodici come avevano decretato i medici; ma questa nuova malattia è misteriosa persino per gli specialisti ».

A questa malattia i medici hanno attribuito un nome, la chiamano dermatomiosite, una infiammazione di tutte le fasce muscolari che produce effetti molto fastidiosi: la pelle si solleva e si gonfia mentre i muscoli si consumano. Adesso sembra star meglio, lo dimostra l'intensa attività di quest'anno. Ha attraversato l'Oceano per girare in America oltre al film di Schlesinger, delle pellicole per la tv, tra cui un'edizione de « La gatta sul tetto che scotta », con Natalie Wood.

Il ruolo che Olivier sostiene ne *« Il maratoneta »* è tra i più impegnativi che l'attore abbia sostenuto nella sua carriera.

« Faccio la parte di un ex aguzzino nazista che teme di essere stato riconosciuto da una delle sue vittime e impiega ogni mezzo per scoprire la fondatezza dei suoi sospetti ».

Dal momento che nel film raffigura un dentista, userà evidentemente un trapano per indurre alla confessione il suo antagonista che è Dustin Hoffman.

Per Laurence Olivier una parte drammatica, intensa e molto faticosa.

« Le prime scene sono state girate in esterni, tra la folla che mi si stringeva attorno per essere certa di comparire nell'inquadratura ».

Inglese fino al midollo, sir Olivier non abbandona volentieri la sua terra. Ma ha fatto un'eccezione per questo film, che lo interessava molto, anche per il nome del regista (quello Schlesinger che ha già firmato *"Domenica maledetta domenica"* e *"Il giorno della locusta"*) ma soprattutto per non arrendersi alla malattia.

« Non volevano lasciarmi lavorare ma io ho detto: mi assumo ogni responsabilità, sono io che affronto il rischio... e da quel momento mi sembra di aver cominciato a guarire ».

TELEVEDRETE — Alternativa con Paganini

Il Falstaff a bagno

Siamo alla seconda puntata delle avventure di due popolari personaggi: l'uno di fantasia (il Falstaff scespiriano interpretato da Tino Buazzelli) e l'altro storico (il Paganini interpretato da Tino Schirinzi nel teleromanzo di Dante Guardamagna, che giunge oggi alla seconda puntata).

LE ALLEGRE COMARI DI WINDSOR — E' la commedia di Shakespeare dove il personaggio di sir John Falstaff ha più sanguigno rilievo. Nella riduzione di Orazio Costa Giovangigli abbiamo lasciato ieri il protagonista nella cesta che lo nasconde agli occhi di un marito geloso. Finirà nel Tamigi, tra le risate d'una piccola e maligna comunità, con i panni sporchi. L'arte di Shakespeare accompagna il personaggio fino alla vecchiaia quando le donne lo abbandoneranno, il vino gli nuocerà e da lui si staccherà il suo pupillo destinato a salire il trono di Gran Bretagna con il nome di Enrico VI. Protagonista dello spettacolo, ripreso dall'Estate Veronese, è Tino Buazzelli, affiancato da Ilaria Occhini, Francesca Benedetti, Gianfranco Ombuen. (Ore 20,45, Rete Uno).

PAGANINI — Interpretato da Schirinzi, eccolo a Lucca dov'è attirato dalle grazie di Paolina Bonaparte, anche lei ospite per qualche tempo. In questo clima di « calcolata » passione, che il violinista si è creato presso le nobildonne per farsi conoscere nel bel mondo, si fa strada la gelosia di Elisa. La duchessa, ferita nell'orgoglio, non approva il comportamento di Paganini che fra l'altro insegue anche l'amicizia occasionale di altre figure femminili minori. Paganini giunge ad un punto di saturazione. Ben presto, confessa ad Elisa la sua volontà di abbandonare la casa per cercare un altro tipo di pubblico da sedurre.

Accanto a Schirinzi recitano, nel collegamento previsto per le 20,45 sulla Rete Due, Margherita Guzzinati, Luciana Buonfino, Elio Jotta. Il magico violino è doppiato da Salvatore Accardo.

FILM — Da Capodistria un film d'argomento carcerario (« Kid Rodelo » di Richard Carlson con Don Murray) e da Montecarlo un polpettone di guerra che probabilmente « prende » ancora: « I falchi di Rangoon » di David Miller con John Wayne.

ALLA SCALA

L'Otello senza polvere

PAOLO GALLARATI

MILANO — *Per questo* Otello *d'apertura, insidiato dalle minacce degli ultras, la Scala ha riunito un cast in grado di offrire una versione « nuova » di questo capolavoro del tardo stile verdiano, su cui si è accumulata negli anni la polvere di una tradizione interpretativa sostanzialmente sbagliata. La truculenza del protagonista, l'angelica soavità di Desdemona, il demonismo di Iago, la stessa travolgente carica energetica che scoppia ad ogni passo in orchestra, sono valori capaci di imporsi con una tale perentorietà da far dimenticare che in questa partitura immensa essi convivono con i loro opposti e sono inseriti in una pienezza di vita rappresentativa autenticamente scespiriana.*

La grandezza di questa versione scaligera di Otello, *affidata alla bacchetta elettrizzante di Carlos Kleiber, è consentita principalmente nell'aver colto la rotondità psicologica che è la ragione stessa dell'opera e che permette di sganciarla dalle deformanti interpretazioni di stampo post verista di cui* Otello *ha fin troppo sofferto. Già sulla carta la scelta dei cantanti era indicativa in questo senso: per la prima volta Placido Domingo, tenore d'estrazione lirica, affrontava in Italia questo ruolo, già interpretato con successo all'estero. Senza rinunciare all'affascinante tornitura della voce che lo colloca tra i più puri « belcantisti » di oggi, Domingo si è calato nel personaggio, sfaccettandolo in tutta la ricchezza di sfumature musicali richiesta da Verdi; così Mirella Freni e Piero Cappuccilli, nelle parti di Desdemona e Iago, hanno dato vita a personaggi completi in cui la pienezza dei mezzi vocali non è mai fine a se stessa ma si traduce in una continua occasione di inventiva.*

Un successo trionfale ha accolto i tre protagonisti della serata ma il culmine dell'entusiasmo si è riversato sul direttore Carlos Kleiber, già noto al pubblico scaligero per lo splendido Cavaliere della rosa *della primavera scorsa. Sotto la sua bacchetta l'orchestra della Scala ha dato il meglio di sé: reattiva, scattante, capace di penetrare in tutti i meandri della scrittura verdiana con una lucidità implacabile e una straordinaria capacità di metamorfosi. Magnifico il coro (diretto da Romano Gandolfi) e perfettamente disinvolto e a proprio agio nei movimenti richiesti dal regista Zeffirelli.*

FUORI

ANTEPRIMA ALL'AUDITORIUM RAI — Oggi alle 17, in via Rossini, Samuel Friedman dirigerà l'orchestra sinfonica della Rai in un concerto con musiche di Lutoslawski, Milhaud, Brahms.

CENTRO CULTURALE FRANCO-ITALIANO — Oggi alle 18 in via Donati 5 M. Marc Soprano dell'Università di Bordeaux, parlerà su « La littérature pour la jeunesse ».

CONCERTO FIAT — Stasera alle 21 al Conservatorio, concerto di Thomas Goldschmidt, violino e Wolfgang Leibnitz, piano.

CONCERTO CAMT — Stasera alle 21 al Piccolo Regio, concerto del duo Maria Grazia Pavignano-Anna Pandini a conclusione della III Rassegna pianistica internazionale.

Con il Regio l'opera a scuola

Si fa un gran parlare di coinvolgimento della scuola nella vita musicale del nostro paese. A Torino, finalmente, si è sentito il bisogno di passare dalle parole ai fatti, allestendo sul palcoscenico del Piccolo Regio un'edizione del tutto particolare del « Retablo de Maese Pedro » di de Falla, per il centenario della nascita del grande compositore, rappresentato dalla nipote Maribel.

Si tratta, com'è noto, di una operina che de Falla compose traendo spunto da un episodio del « Don Chisciotte » di Cervantes, e che va rappresentata con tre cantanti e un teatrino di burattini: nel nostro caso il soprano Elena Baggiore, il tenore Gianfranco Dindo e il baritono Alessandro Corbelli, ottimamente guidati, con i solisti del « Circolo Musicale Toscanini », dal maestro Piero Bellugi.

Già eseguito al Nuovo nel '62, il « Retablo » non abbisogna di grandi spazi scenici e si presta quindi a esperimenti come quello attuato in quattro recite (dal 3 al 7 dicembre) dal Regio. La collaborazione dei registi Massimo Scaglione e di Remo Rostagno, specialista della cosiddetta « animazione teatrale », ha dunque fatto sì che un gruppo di ragazzi, allievi della scuola di Rivalta, abbiano essi medesimi inventato la struttura scenica dello spettacolo.

E la cosa appare intanto più importante in quanto, come sottolineava al termine dell'ultima recita, il vicepresidente del Regio Enzo Lalli, si è usciti dalla città, finalmente coinvolgendo anche i ragazzi di paese in uno sforzo unitario.

g. gua.

LUX: STREPITOSO SUCCESSO

Era il Giorno del Ringraziamento, ma Diana non aveva motivo di ringraziare nessuno... tentava disperatamente di rimanere almeno viva!

BRENDA VACCARO in UN VIOLENTO WEEK-END DI TERRORE

(DEATH WEEKEND)

VIETATO AI MINORI DI ANNI 18

Inizio film: 14,40 - 16,30 - 18,30 - 20,30 - 22,30

Per il crescente, drammatico susseguirsi dell'azione, si consiglia vedere il film dall'inizio. In ogni modo, non sarà consentito l'ingresso in sala negli ultimi 20 minuti.

Saint Vincent

« La Riviera delle Alpi »

Venerdì 10 dicembre alle ore 20,30 nel SALONE DELLE FESTE DEL CASINO DE LA VALLEE

GRAND GALA D'HIVER

UNA AUTOVETTURA FIAT 128

UNA GIACCA IN MARMOTTA DI RIVELLA

Un televisore a colori e monete d'oro saranno in palio nella GARA di CHEMIN DE FER

Tel.: St. Vincent (0166) 36.41 - Torino (011) 852.902 - Milano (02) 780.467

GALLERIE

CITTADELLA (Bert. 31) Bologna Fois.
DOCUMENTA (518.304): Piero Bolla, fotografie di Giuseppe Pino.
DORIA (via A. Doria 21): Quaranta pittori torinesi.
GALLERIA QUAGLINO (15.30-19.30): «Carne, Anima e Briganti» di Giovanni Arpino e Luigi Togliatto.
GISSI (p. Solferino 2, t. 534.473): presenta collettiva intern. 10-13; 16-20.
LA CLESSIDRA: Clemente Palme.
LA COLOMBA (v. G. Bidone 5-F, tel. 682.180): Gentilini, Dipinti.
LA CONCHIGLIA: Vittorio Mariotti.
LA NUOVA ALBERTINA (C. Battisti 17, tel. 535.662 - 532.977): Collettiva «Ori e argenti».
LA RUOTA: pers. Enrico Bonglone.
LA SEMANTICA: Speciale natalizia.
LO SCORPIONE (v. M. Vittoria 2, tel. 540.686): personale Gerard Krientzy.
IL QUADRIFOGLIO (c. Re Umberto 10): Grafica di Peter Phillips.
MAGIMAWA CENTRO (P. Tommaso 2, tel. 662.222): Signorelli e Valietti.
NARCISO (p. Carlo Felice 18, telefono 543.125): Leon Gischia. Nella Saletta: Grafica Internazionale.
PIRRA (Bava 4): S. Chappel, pastelli.
PIRRA (c. Cairoli 32, tel. 877.344): Edouard Chappel, olii.
REGONI (v. Saluzzo 91, t. 650.55.26): Personale Pietro Boyer.
ROSARIA ARTE (c. S. Maurizio 53): Alberto Calosso. Oli, grafica.
SANT'AGOSTINO (v. S. Agostino 5): esposizione asta: 500 maestri. Orario: 9-12,30; 16-19 compresi festivi.
S. GIORS (v. S. Simone 1): C. Pirotti.
TRIADE (v. Cavour 19): Luciana Riviera, personale.
TUTTARTE (Garibaldi 35): Parise.
ZABERT (p. Cavour 10): Dipinti e sculture dal 400 al 700.

ASSOCIAZIONE PIEMONTESE GALLERIE ARTE MODERNA

ACCADEMIA: Michele Volpe.
A.I.C.: Marcello Cavallo personale.
BERMAN: Guido Mastallone.
CAVOUR - Moncalieri: M. Fumia.
DANTESCA: Eso Peluzzi.
GALLERIA-DAVICO (Subalpina 30): Surfanta ieri e i suoi pittori oggi.
GALLERIA-FOGLIATO (v. Mazzini 9): da sibi e cartelle.
LA BUSSOLA (v. Po 9): Giusti's dreams. Opere cinetico luminose.
LA GIOSTRA - Asti: G. Pietro Magal.
LA PARISINA (c. Moncalieri 47): personale Enrico Colombotto Rosso.
LE IMMAGINI: Paulucci - Opere '41-'55.
TAVOLOZZA (De Gasperi 35): Borga.
VIOTTI: Speciale grafica.

NUOVISSIMO RISTORANTE

Il PURGATORIO della signora ORNELLA

LOCALE ACCOGLIENTE e SIGNORILE

PIANO BAR

Via Belfiore 2

Prenotaz. tel. 650.300

OGGI ALLA TV

RETE UNO

17 — **Per i più piccini:** A ruota libera
17,25 **Gli inviati speciali raccontano:** Egisto Corradi
17,50 **Capiscuola del jazz:** Dizzie Gillespie e Gerry Mulligan
18,15 **Sapere 1:** La Persia preislamica
18,45 **Trii di Franz Joseph Haydn:** Trio in la bemolle maggiore H.XV/14 - Trio in re maggiore H.XV/7
19,20 **Tre nipoti e un maggiordono:** Occhio al baffo
19,45 **Almanacco del giorno dopo**
20 — **Telegiornale**
20,45 **Estate teatrale veronese 1976:** Le allegre comari di Windsor, commedia in due tempi di W. Shakespeare (c.). Seconda parte
22,20 **Telegiornali come favola? - Telegiornale**

RETE DUE

17 — **Quinta parete:** Vita in casa e fuori
18 — **Sapere 2:** La grafica
18,25 **Rubriche del Tg 2:** Dal Parlamento - Sportsera
18,45 **L'uomo e il mare** di Jacques Cousteau. 4ª puntata
19,45 **Tg 2 - Studio aperto**
20,45 **Paganini** seconda parte (c.)
22 — **Tribuna sindacale:** Incontro-stampa Confagricoltura
22,30 **Alle prese con... l'equo canone - Tg 2 - Stanotte**

TV SVIZZERA

19,45 **Il mondo in cui viviamo di Ivan Tors:** L'ippopotamo
20,15 **Qui Berna**
20,45 **Telegiornale**
21 — **Reporter**
22 — **The nor-way to Broadcasting:** Spettacolo di varietà
22,30 **Telegiornale**
22,40 **Giovedì sport**

TV CAPODISTRIA

19,15 **Telesport: Sci - Coppa del Mondo:** Val d'Isère, slalom gigante femminile
19,55 **L'angolino dei ragazzi**
20,15 **Telegiornale**
20,35 **Kid Rodelo,** film con Don Murray, Janet Leight, Broderick Crawford
22,05 **Cinenotes**

TV MONTECARLO

20 — **Avventure in elicottero:** « Un gioco in elicottero » con Kenneth Tobey, Graig Hill
20,25 **Alice dove sei?** con Harriette Ariel (7ª)
20,50 **Notiziario**
21,10 **I falchi di Rangoon,** film. Regia di David Miller con John Wayne, John Carrol

GRUNDIG conc. Stievani e C. s.n.c.
Vendita TV b.n. TV color
PREZZI ECCEZIONALI
Corso Lombardia 200 - tel. 735.993 - 734.292
ASSISTENZA IMMEDIATA

TELESTUDIO TORINO

19 — **Disconovità**
20 — **Due gallerie**
20,30 **Film**

DOMANI TV

RETEUNO — Ore 12,30: Sapere; 13: Incontri d'estate; 13,30: Telegiornale; 14,10: Corso di tedesco; 15,45: Sci: Coppa del mondo (Slalom gigante maschile); 16,10: Concerto della banda dell'Aeronautica; 17: La tv dei ragazzi; 18: Tecnica 2000; 18,15: Sapere (Visitare i musei); 18,45: Tg1 Cronache; 19,20: Tre nipoti e un maggiordomo (telefilm); 19,45: Almanacco del giorno dopo; 20: Telegiornale; 20,45: Arsenio Lupin (replica); 21,40: Tg1 reporter; 22,20: Scena contro scena; Telegiornale.

RETEDUE — Ore 9,25: Sci (Slalom gigante maschile); 12,30: Vedo, sento, parlo; 13,30: Educazione e regioni; 14: Sci; 16,30: Ippica; 17: Tv2 ragazzi; 18: Sapere (Introduzione al linguaggio fotografico); 18,25: Rubriche; 18,45: Crisis (telefilm); 19,45: Tg2; 20,45: Alle origini della mafia (4º episodio); 21,40: Ritratti di città (Modena); 22,40: Omaggio a Venezia (Concerto di Mozart, dirige Peter Maag).

SVIZZERA — Ore 12,30: Sci; 14,30: Telescuola; 18: Per i ragazzi; 18,55: Incontri: Renzo Ricci; 19,30: Telegiornale; 19,45: Pagine aperte; 20,15: Il regionale; 20,45: Telegiornale; 21: Tracce ingannevoli (film); 22,10: Tribuna internazionale; Telegiornale.

CAPODISTRIA — Ore 18,30: Sci; 19,55: L'angolino dei ragazzi; 20,15: Telegiornale; 20,35: L'arresto (film); 22,05: Notturno musicale.

MONTECARLO — Ore 18,45: Un peu d'amour...; 19,25: Disegni animati; 19,40: Shopping e Puntosport; 20: Telefilm; 20,50: Notiziario; 21,10: L'americano (film).

le immagini
ENRICO
PAULUCCI
FIGURE E ALTRE OPERE DAL 1941 AL 1955
Oggi ore 18 INAUGURAZIONE
v. della Rocca 3, t. 836.765

esl:enaziarte
via Massena 19, tel. 510.709
FRANCESCO
MAIOLO
INAUGURAZIONE domani dalle 18 in poi

magimawa centro via PRINCIPE TOMMASO 2 telefono 682.332
Domani inaugurazione mostra personale di
PIER FLAVIO GALLINA

RADIO OGGI

1

Giornale radio: ore 13, 17, 19, 21, 23
18,30 Anghingò: Due parole e due canzò
19,15 Asterisco musicale
19,25 Appuntamento con Radiouno per domani
19,30 Il moscerino
20,10 Ikebana
21,05 Il corriere dell'opera
22,05 Le sonate per pianoforte di Beethoven
23,15 Buonanotte dalla dama di cuori

2

Giornale radio: ore 13,30, 15,30, 18,30, 19,30, 22,30
15,45 Giovanni Gigliozzi e Anna Leonardi presentano Qui radiodue
17,55 Tutto il mondo in musica
18,33 Radiodiscoteca
19,50 Enzo Guerini in Hertzpoppin
20,10 Supersonic
21,25 L'avventura di Ernesto
22,20 Panorama pari
22,45 Omaggio a M. de Falla nel I centenario della nascita

3

Giornale radio: ore 18,45, 20,45, 23
14,15 Disco club
15,15 Specialetre
17 — Concerto
18,15 Jazz giornale
19,15 Concerto sera
20 — Pranzo alle 8
21 — La camera degli sposi

radiomontecarlo

18,03 Quale dei tre?
18,18 Parapsicologia
19,03 Fate voi stessi il vostro programma

RADIO ALTERNATIVE

RT Alternativa (Fm 103 MHz) — Segnaliamo ore 18: Centroinformazione femminista autogestita e ore 19: Revival pop rock.
Radio Monte Bianco (Fm 103,700 MHz) — Ore 18: La classica; 22: Un'ora con voi.
Europa 3 (Fm 89, 750) — Ore 18: Ho un messaggio per te; 20: Cabaret; 20,30: Caccia al tesoro.
Radio Gemini One (Fm 102,720 MHz) — Ore 14: Folk piemontesi e ore 22: Woodstock.
RT International (Fm 103,300 MHz) — Ore 13: Anteprima da « Stampa Sera »; 17,30: Top News, « hit parade » della radio libera; 18: Il gancio.
Radio Spazio 2000 (Fm 93,350 e 105,500 MHz) — Ore 12,30: Programma di liscio e musiche popolari; 15: Musica con dediche.
Radio Kitsch (Fm 101 MHz) — Servizi sportivi in diretta; ore 16: Rock-shop e 20,15: Top-o-disco.
Giornale Radio Piemonte (Fm 99,350 MHz) — 24 ore su 24 musica sperimentale in stereofonia.
Radio Break (Fm 99,600 MHz) — Ore 7: Il gallo; 9,40: Folkitalia; 14: Conte e cansson.
Radio Young 2000 (Fm 102,200 MHz) — Ore 9: Un'amica tante amiche; 14: Disco one; 15: Flash Back; 16: Disco musica; 17,30: Parliamone insieme; 19: Studio poreto; 20: Note nella sera; 21: Liscio.
Radio Torino Centrale (I: Fm 94 MHz; II: Fm 101,4 MHz) — Ore 10: Per i bambini; 21: Dediche; 22: Jazz Club.
Radio Abc (Fm 97 MHz) — Ore 15: International Discotheque; 21: A.B.C. Spry; 3,30-7,30: Nottambuli o mattinieri?
Radio-Tele 2000 (105,900 91,200 MHz) — Progressive-Hard (al lunedì) e il programmone (domenica).
Radiocentro 95 (Fm 94, 800 MHz) — Ore 17: Cantautori italiani; 18: Best of disco music; 21: Dedicato a...
Radio Torino Liberty (Fm 90, 900 MHz) — Ore 16: Classifica discoteca; 20: Revival.
Radio Città Futura (Fm 96,600 MHz) — Ore 12,30 e 19,30: Radiogiornali; 13: Radiodonne; 15: L'utopia è realtà; 21: Inventate con noi.

TEATRI E RITROVI

ALCIONE: nuovo show « sexy in » con « **Les filles de Saffo** ». Presenta Gianni Serra. Viet. 18. Or.: 16,15; 21,30.
ALFIERI-TEATRO STABILE: ore 21 « **Il mandato** » di Erdmann. Ediz. Gruppo della Rocca. Tel. 878.455-876.369-535.440.
CABARET VOLTAIRE (v. Cavour 7; tel. 531.103): ore 21,30, Compagnia di Graciela Martinez « **Whitedreams** ». Ingresso ai soci.
CARIGNANO: ore 21,15, « **La strana coppia** » di Neil Simon, regia di Emilio Bruzzo. Versione italiana di Garinei e Giovannini con Ric e Gian. Biglietti via Roma 49, tel. 544.562. Ultime 5 recite.
ERBA: ore 21,15 Gipo Farassino nella farsa comicissima: « **Giromin a veul mariesse** ». Prenotazioni tel. 690.467.
GOBETTI-TEATRO STABILE: ore 21, « **Nathan il saggio** » di Lessing, regia di M. Missiroli. Gruppo T.S.T. Tel. 878.455-876.369.
PALAZZO DELLO SPORT (Parco Ruffini): Stasera e domani sera ore 21,15, sabato ore 21,30 da Mosca « **Balli e Canti dell'Armata Rossa** ». Prezzi numerati L. 3500 - Gradinata L. 2000; Arci-Uisp, Enal, Acli L. 1500. Prevendita biglietti presso Sala Stampa via Roma; Enal - C. Vittorio; Palazzo dello Sport Organizzazione Bussoladomani, Lido di Camaiore.
TEATRO REGIO: ore 16,30, « **Falstaff** » Studenti II.
PICCOLO REGIO: ore 21, Rassegna pianistica CAMT, Duo Pandini - Pavignano. Ingresso libero.
PALAGHIACCIO: 15-17,15; 20,30-22,45.

AL BAGATELLE (Str. Cavoretto 2): 21.
BELLE ARTI: 21 Marmittoni Romagna.
CASTELLINO: ore 21 Revival.
DU PARC: ore 21 Accorsi.
FARO: ore 21 Salotto del liscio.
GARDEN: ore 21 Franco's.
LA PERLA: ore 15,30 Loris.
SALA GAY: 16-21 Mario Actis.
TROCADERO: 21 Franco e I G 5.

MINI CABARET (tel. 613.660).
SAN GIORGIO Valentino Ristorante-Danze: Orch. I Vocalmen.
SHAKER - PIANO BAR (C. Battisti, 3): Claudio-Lydia-Thomas.

BIG APPLE DISC. (V. Rossini, 14).
BOOMERANG DISC. (tel. 393.405): 21.
CAPRICE DISCOTECA (Sacchi, 16): 21.
LA GROTTA DISC. (V. S. Tommaso, 16).
VILLA GAY DISCOTECA: ore 21.

ZERO 11
DISCOTECA
Disc jockey CLAUDIO
via Sacchi 28

La Lucciola
CAMPIONATO PROVINCIALE
Ballo liscio
Orch. Arcobaleno Folk

CINEMA PROVINCIA

BUSSOLENO
DORA: Angeli dell'inferno sulle ruote.
CASELLE
ITALIA: Nudo per l'assassino.
ROMA: Violenza a una baby sitter.
CHIUSA S. MICHELE
GLORIA: Roma drogata, la polizia non può intervenire.
CHIVASSO
CINECITTA': Bella donna.
MODERNO: L'innocente.
POLITEAMA: Cattivi pensieri.
CIRIE'
CATALANO: Mr. Klein.
GIAVENO
ALFIERI: Il fantino deve morire.
IVREA
POLITEAMA: L'innocente.
SIRIO: Invito a cena con delitto.
LANZO
NUOVO: L'incorreggibile.
LUSERNA S. GIOVANNI
S. CROCE: Sfida negli abissi.
ORBASSANO
MODERNO: L'avventuriero dei sette mari.
MONCALIERI
CIAK 1: E l'alba si macchiò di rosso.
NAZIONALE: Emanuelle bianca e nera.
RIVOLI
NUOVO: Scandalo.
SESTRIERE
FRAITEVE: Roma a mano armata.
SETTIMO
GARIBALDI: Savana violenta.
SUSA
CENISIO: La padrona è servita.

RADIO VERONICA FM 93.600
domani sera ore 21 al
LERI club
c. Vittorio 64
Nella 1ª pista
HIT PARADE DI SUCCESSI
Nella 2ª pista
LISCIO
Spumante per tutti

CINEMA IN PIEMONTE E IN LIGURIA

ALESSANDRIA

ALESSANDRINO: Il presagio.
AMBRA: Godzilla contro i robot.
CORSO: Piccoli gangsters.
CRISTALLO: Le arti marziali di Bruce Lee.
GALLERIA: Basta che non si sappia in giro.
MODERNO: Oh Serafina.
ACQUI TERME
ARISTON: Matrimonio di gruppo.
CRISTALLO: La strana coppia.
GARIBALDI: Terminal.
ITALIA: chiuso.
CASALE MONFERRATO
MODERNO: Mary Poppins.
NUOVO: Come cani arrabbiati.
POLITEAMA: La minorenne.
VITTORIA: L'eredità Ferramonti.
CASTELLAZZO BORMIDA
LUX: chiuso.
FELIZZANO
COMUNALE: Uomini duri.
NOVI LIGURE
CRISTALLO: Robin Hood (cartoni animati).
IRIS: Buffalo Bill e gli indiani.
ITALIA: Oh, Serafina.
MODERNO: Scandalo in famiglia.
OVADA
LUX: rivanspettacolo Vivi de Roll: tutte vestite di nudo.
MODERNO: Savana violenta.
TORRIELLI: Per qualche merendina in più.
S. SALVATORE MONF.
COMUNALE: Ordine delle SS: eliminate Bormann.
SERRAVALLE SCRIVIA
LARA: Dio perdona, io no.
TORTONA
MODERNO: Spogliamoci così senza pudore.
SOCIALE: Missouri.
VERDI: L'amica di mio marito.
VALENZA PO
NUOVO ITALIA: Comp. 7, lager femminile.
TEATRO: Il mediatore.
POLITEAMA: Le due inglesi.

ASTI

LUX: Mary Poppins.
POLITEAMA: Missouri.
SALONE: Il pistolero.
SPLENDOR: I duri di Hong Kong.
TEATRO: Il deserto dei Tartari.
VITTORIA: Lo sparviero.
CANELLI
BALBO: chiuso.
BAGNO D'ORO: La caduta degli dei.
MONCALVO
NUOVO: Turbamento carnale.
NIZZA MONFERRATO
AURORA: Ore di terrore.
VERDI: A colpi di karaté.
LUX: Due volti per vivere, uno per morire.
SOCIALE: California poker.

CUNEO

CORSO: Signore e signori, buonanotte.
FIAMMA: La gang dei doberman al servizio della legge.
ITALIA: I piaceri erotici d'una signora per bene.
LANTERI: chiuso.
NAZIONALE: Deportate del Servizio Speciale SS.
ALBA
CORINO: pomeriggio: Lilli e il vagabondo. Sera: L'uomo della strada si fa giustizia.
EDEN: La Madama.
BOVES
NUOVO: chiuso.
BRA
IMPERO: Milano violenta.
POLITEAMA: ore 21,15, Anche le figlie di Maria portano i jeans, con Erminio Macario.
VITTORIA: Basta che non si sappia in giro.
CAVALLERMAGGIORE
SAN GIORGIO: riposo.
CENTALLO
ALESSANDRA: Il Decameron.
CEVA
DORIA: Uccidete mister Mitchell.
CHERASCO
GALATERI: chiuso.
FOSSANO
ASTRA: Il tesoro dagli occhi di ghiaccio.
IRIDE: Se incontri Sartana prega per la tua morte.
POLITEAMA: Il medico della mutua (cineforum).
MONDOVI'
CORSO: I cinque matti vanno in guerra.
ITALIA: Taxi driver.
FERRINI: riposo.
PEVERAGNO
BISALTA: chiuso.
RACCONIGI
SOCIALE: L'ingenua.
SALUZZO
ITALIA: Taxi driver.
CIVICO: Brogliaccio d'amore.
SPLENDOR: chiuso.
SAVIGLIANO
NAZIONALE: Mimì metallurgico.
RITZ: Giochi d'amore di un'aristocratica.
AURORA: riposo.
SOMMARIVA BOSCO
SPLENDOR: chiuso.

NOVARA

ASTRA: Atti impuri all'italiana
COCCIA: Signori e signore buonanotte.
ELDORADO: 2002 la seconda odissea
EXCELSIOR: Gli avventurieri del pianeta Terra
FARAGGIANA: L'innocente
VITTORIA: Il corsaro della Giamaica
S. CUORE: Alto, biondo, con sei matti intorno
ARONA
SAN CARLO: Agente 007, operazione Thunderball.
ROMA: Police Python 357.
MODERNO: Fate la rivoluzione senza di noi.
LUX: Il maestro di violino.
VERBANIA
APOLLO: La lupa mannara
ARISTON: My fair Lady
SOCIALE (Intra): Basta che non si sappia in giro
SOCIALE (Pallanza): Oh, Serafina

VERCELLI

ASTRA: Ordine firmato in bianco.
CIVICO: L'inquilino del 3º piano.
ITALIA: Caro Michele.
PRINCIPE: Il maestro di violino.
VERDI: Presagio.
VIOTTI: La pattuglia dei doberman al servizio della legge.
BIELLA
MAZZINI: Lettomania.
VALLEMOSSO
VALLEMOSSO: Bug insetto di fuoco.
SANTHIA'
IDEAL: L'emulo di Bruce Lee.
SPLENDOR: Ossessione carnale.
TRONZANO
LUX: Whiff.

AOSTA

CORSO: I tre avventurieri.
SPLENDOR: Oh Serafina!
ITALIA: Mark il poliziotto colpisce ancora.
LUX: Il corsaro della Giamaica.
SAINT VINCENT
NUOVO: Big boss.

GENOVA

ALCIONE: Spogliamoci così senza pudor.
AMBASSADOR: La scarpetta e la rosa.
AMBRA: Oh Serafina.
ARISTON: Ricerche diaboliche.
ASTOR: Taxi driver.
AURORA: Centro della Terra continente sconosciuto.
AUGUSTUS: L'Italia s'è rotta.
ELIOS: Silvestro e Gonzales vincitori e vinti.
GIOIELLO: Velluto nero.
GRATTACIELO: Keoma.
LUX: Italia a mano armata.
NUOVO PALAZZO: Collage.
OLIMPIA: Febbre da cavallo.
ORFEO: 2002 la seconda odissea.
PLAZA: Amiamoci così belle signore.
RITZ: L'inquilino del terzo piano.
RIVOLI: Basta che non si sappia in giro.
SMERALDO: La chiamavano Susy Tettalunga.
STAR: Il conformista.
UNIVERSALE: Candidato all'obitorio.
VERDI: Il Corsaro Nero.
CHIAVARI
ASTOR: Gator.
CANTERO: Mark colpisce ancora.
NUOVO: Velluto nero.
ODEON: Paperino e C. nel Far West.
RAPALLO
GRIFONE: Spettacolo cinematografico.
ITALIA: Squadra antifurto.
AUGUSTUS: Mosè.
S. MARGHERITA
CENTRALE: Il grande Jack.
MIGNON: Savana violenta.
LUX: King Kong.
CAMOGLI
ODEON: La poliziotta fa carriera.

SAVONA

DIANA: L'ultima donna.
ELDORADO: Oh Serafina.
ARS: Storie di vita e malavita.
ASTOR: Compromessi sposi (commedia, ore 21).
OLIMPIA: L'agente Newman.
JOLLY: Il corsaro della Giamaica.
LUX: Cenerentola.
SALESIANI: L'inseguito.
FILMSTUDIO: New York ore 3: l'ora dei vigliacchi.
ALASSIO
COLOMBO: Dimmi che fai tutto per me.
RITZ: Intrigo in Svizzera.
ALBENGA
ASTOR: Tutti gli uomini del presidente.
CRISTALLO: Mondo porno oggi.
AMBRA: Oh Serafina.
ALBISOLA CAPO
DORIA: Gli uomini falco
ALBISOLA MARE
MARCONI: Totò truppa 72
FINALE LIGURE
VITTORIA: Taxi driver.
IDEAL: Tutti gli uomini del presidente

IMPERIA

ROSSINI: L'ultima donna
CENTRALE: Shampoo
AMBRA: Il clan dei siciliani
DANTE: Barry Lindon
ARMA DI TAGGIA
CAPITOL: La rapina più pazza del mondo
CERRI: Caccia al montone
RIVA LIGURE
CORALLO: Killer élite
SANREMO
ARISTON TEATRO: Basta che non si sappia in giro
ARISTON RITZ: Emanuelle nera n. 2
CENTRALE: Buffalo Bill e gli indiani
SANREMESE: Piccoli gangsters
ORFEO: Oh Serafina
SUPERCINEMA: Dimmi che fai tutto per me
LUX: Hong Kong lasciapassare per un massacro
ASTRA: L'ultima volta
MIGNON: Totò lascia e raddoppia
BORDIGHERA
OLIMPIA: Echi di una breve estate
ZENI: Da mezzogiorno alle tre
VENTIMIGLIA
EUROPA: Un giorno e una notte
IMPERO: Cenerentola

STAMPA SERA

Dove andiamo stasera

CRITICA	
Capolavoro	●●●●●
Ottimo	●●●●
Favorevole	●●●
Discusso	●●
Mediocre	●
PUBBLICO	
Eccezionale	○○○○○
Successo	○○○○
Consensi	○○○
Discorde	○○
Scarso	○

Regalare un profumo costa meno di quanto pensiate
PROFUMI da Servetti
Via Rodi 1
Via Tripoli 7
P.za Sabotino 1
C.so G. Cesare 214

cinema prime visioni

Cinema	Film	Informazioni
AMBROSIO c. Vittorio Eman. 52 Tel. 547.007	**Buffalo Bill e gli indiani**, di Robert Altman, con Paul Newman, Burt Lancaster, Geraldine Chaplin, Will Sampson (Usa - Scope a colori) — Il mitico eroe della prateria visto in chiave ironica attraverso il suo spettacolare circo, dove figura anche Toro Seduto. Non vietato. ★ Western	Critica ●●●● Pubblico ○○○ Orario 14,30 - 16,25 18,30 - 20,25 - 22,30 Ingresso L. 2000
ARCO-INC c. Pr. Oddone 31 Tel. 484.621	**Mondo senza fine**, di E. E. Bernds (Usa - Colori) — Terzo film della «Rassegna Nazionale della Fantascienza» che durerà fino al 13 dicembre, con il quotidiano mutamento del film in programma. Non vietato. ★ Fantascienza	RIEDIZIONE Orario non comunicato Ingresso L. 1000
ARISTON v. Lagrange 21 Tel. 546.147	**Mary Poppins**, di Robert Stevenson, con Julie Andrews, Dick van Dyke, David Tomlinson, Glynis Johns (Usa - Colori) — Dai libri di Travers, una produzione Disney premiata con 5 Oscar. Narra le avventure di una fantasiosa istitutrice. ★ Commedia	RIEDIZIONE (1964) Orario 14,30 - 17,25 19,45 - 22,20 Ingresso L. 2000
ARLECCHINO c. Sommeiller 22 Tel. 587.190	**Il grande Jack**, di Donald Wrye, con Jack Lemmon, Ray Bolger, Sada Thompson (Usa - Colori) — Biografia d'un celebre attore di music-hall, Archie Rice, la cui esperienza di palcoscenico è retrodatata dal 1956 al penultimo anno della seconda guerra mondiale. ★ Commedia	OGGI LA PRIMA Orario 14,40 - 16,40 18,35 - 20,30 - 22,30 Ingresso L. 2000
ASTOR v. Viotti 8 Tel. 519.516	**L'innocente**, di Luchino Visconti, con G. Giannini, Laura Antonelli, Jennifer O'Neill (Italia - Colori) — Dal romanzo di G. D'Annunzio, l'opera postuma del grande regista; il protagonista saputo che la moglie è incinta di un altro, prima si libera del bambino e poi si uccide. Viet. 14. ★ Drammatico	Critica ●●● Pubblico ○○○○○ Orario 14,40 - 17,15 19,45 - 22,20 Ingresso L. 2000
AUGUSTUS p. C.L.N. 248 Tel. 530.714	**Squadra antifurto**, di Bruno Corbucci, con Tomas Milian, Robert Webber, Lilli Carati (Italia - Colori) — Ameno e improbabile poliziotto hippy coinvolge in una girandola farsesca il reo d'un nuovo caso Lockheed. Viet. min. 14. ★ Poliziesco comico	Critica ● Pubblico ○○○○○ Orario 14,40 - 16,30 18,30 - 20,20 - 22,30 Ingresso L. 2000
CAPITOL v. San Dalmazzo 24 Tel. 540.605	**Oh, Serafina!**, di Alberto Lattuada, con Renato Pozzetto, Dalila Di Lazzaro, Angelica Ippolito (Italia - Colori) — Dal romanzo di Berto la storia di un industrialotto un po' babbeo fatto interdire e relegato da una mogliera carogna; fra i pazzi troverà l'anima gemella. Vietato 18. ★ Commedia	Critica ● Pubblico ○○○○○ Orario 14,30 - 16,30 18,30 - 20,30 - 22,30 Ingresso L. 2000
CENTRALE d'Essai v. Carlo Alberto 27 Tel. 540.110	**Elettra, amore mio**, di Miklós Jancsó, con Mari Töröcsik, Jozsef Madaras, G. Madaras, Gyorgy Cserhalmi (Ungheria - Colori) — Il mitico personaggio dell'eroina di Sofocle e Euripide rielaborato attraverso moderne esperienze rivoluzionarie che lo attualizzano genialmente. ★ Drammatico	OGGI LA PRIMA Or. 10,30 - 15 - 16,30 18 - 19,30 - 21 - 22,30 Ingresso L. 1500
CORSO c. Vittorio Eman. 50 Tel. 510.702	**Keoma**, di Enzo G. Castellari, con Franco Nero, William Berger, Olga Karlatos, Orso Maria Guerrini (Italia - Colori) — Nel 1865, dopo la guerra di secessione, Keoma torna al suo villaggio terrorizzato dal fuorilegge dei quali egli sarà il giustiziere. Non vietato. ★ Western	Critica ●● Pubblico ○○○○○ Orario 14,40 - 16,30 18,30 - 20,30 - 22,30 Ingresso L. 2000
CRISTALLO v. Goito 5 Tel. 650.71.00	**Candidato all'obitorio**, di J. Lee Thompson, con Charles Bronson, Maximilian Schell, Jacqueline Bisset (Usa - Colori) — Cronista di «nera» diventato autore di «gialli» è coinvolto, come intermediario, nella sfida tra due criminali. Non vietato. ★ Avventuroso	Critica ●● Pubblico ○○○○ Orario 14,40 - 16,30 18,30 - 20,30 Ingresso L. 2000
DORIA v. Gramsci 9 Tel. 542.422	**Taxi Driver**, di Martin Scorsese, con Robert De Niro, Jodie Foster, Albert Books, Peter Boyle (Usa - Colori) — Storia di un uomo qualunque che in questa frenetica società odierna sogna e cerca di diventare «qualcuno». Vietato minori anni 14 ★ Drammatico	Critica ●●●● Pubblico ○○○○○ Orario 14,40 - 17,20 20 - 22,30 Ingresso L. 2000
GIOIELLO v. C. Colombo 31 Tel. 500.760	**Basta che non si sappia in giro**, di L. Comencini, L. Magni, N. Loy, con Monica Vitti, Nino Manfredi, Johnny Dorelli (Italia - Colori) — Tre racconti aventi a rispettivi protagonisti una dattilografa romantica, una guardia carceraria e una esattrice scambiata per una «squillo». Vietato min. 14. ★ Commedia in 3 episodi	Critica ●● Pubblico ○○○○ Orario 14,30 - 16,30 18,30 - 20,30 - 22,30 Ingresso L. 2000
IDEAL c. Beccaria 4 Tel. 541.523	**Safari Express**, di Duccio Tessari, con Giuliano Gemma, Ursula Andress, Jack Palance (Italia - Colori) — Continuano le avventure di «Biba» alle prese con un padrone ingenuo e una rivale troppo affascinante. Non vietato. ★ Avventuroso	Critica ●● Pubblico ○○○○ Orario 15,10 - 17 18,45 - 20,30 - 22,30 Ingresso L. 2000
LUX Gall. S. Federico Tel. 541.283	**Un violento week-end di terrore**, di William Fruet, con Brenda Vaccaro, Don Stroud, Chuck Shamata, Richard Ayres (Canada - Colori) — Un dentista e la sua amica vengono assediati, nella villa isolata, da quattro teppisti. Vietato minori anni 18. ★ Drammatico	Critica ●● Pubblico ○○○○ Orario 14,40 - 16,30 18,30 - 20,30 - 22,30 Ingresso L. 2000
METROPOL v. Pr. Tommaso 6 Tel. 650.5470	**La chiamavano Susy Tettalunga**, di Doris Wishman, con Chesty Morgan Harry Reeves, Lina King, Rik Dallar (Usa - Colori) — Ipertrofica mammaria è un'amabile biondona, che stavolta un poco varia la materia del sexfilm. Vietato ai minori di anni 18. ★ Commedia sexy	PRIMA VISIONE non recensita Or. 14,30 - 16 - 17,40 19,10 - 20,40 - 22,30 Ingresso L. 1500
NAZIONALE v. Pomba 7 Tel. 518.850	**Basta che non si sappia in giro**, di L. Comencini, L. Magni, N. Loy, con Monica Vitti, Nino Manfredi, Johnny Dorelli (Italia - Colori) — Tre racconti aventi a rispettivi protagonisti una dattilografa romantica, una guardia carceraria e una esattrice scambiata per una «squillo». Vietato min. 14. ★ Commedia in 3 episodi	Critica ●● Pubblico ○○○○ Orario 14,30 - 16,30 18,30 - 20,30 - 22,30 Ingresso L. 2000
OLIMPIA v. Arsenale 31 Tel. 532.448	**Nina**, di Vincente Minnelli, con Liza Minnelli, Ingrid Bergman, Charles Boyer, Tina Aumont, Anna Proclemer, G. Ferzetti, Fernando Rey (Usa - Colori) — Camerierina sempliciotta diventa «star» del cinema attraverso una metamorfosi suggerita dalle arti magiche di un'anziana contessa decaduta. ★ Commedia drammatica	Critica ●● Pubblico ○○○○ Orario 14,30 - 16,30 18,30 - 20,30 - 22,30 Ingresso L. 2000
REPOSI v. XX Settembre 15 Tel. 531.400	**Centro della Terra: Continente sconosciuto**, di Kevin Connor, con Doug McClure, Peter Cushing, Caroline Munro (Usa - Colori) — Tratta dal romanzo di Edgar Rice Burroughs una avventura fantascientifica, svolta nelle viscere profondissime del nostro pianeta. Mostri e uomini schiavi sono i protagonisti. Non vietato. ★ Avventuroso	Critica ●● Pubblico ○○○ Orario 14,30 - 16,30 18,30 - 20,30 - 22,30 Ingresso L. 2000
ROMANO Galleria Subalpina Tel. 510.145	**L'ultima follia**, di Mel Brooks, con Mel Brooks, Marty Feldman, Dom De Luise, Liza Minnelli, Paul Newman, Burt Reynolds, James Caan (Usa - Colori) — Il regista di «Frankenstein jr» riunisce tutti i suoi migliori attori per una strepitosa esilarantissima caricatura del classico cinema muto. Non vietato. ★ Comico	Critica ●●●● Pubblico ○○○○○ Orario 14,30 - 16,30 18,30 - 20,30 - 22,30 Ingresso L. 2000
STUDIO RITZ Via Villa Regina ang. v. Acqui Tel. 830.521	**Il deserto dei Tartari**, di Valerio Zurlini, con Vittorio Gassman, Giuliano Gemma, Jacques Perrin, Jean-Louis Trintignant (Italia-Francia - Colori) — Dal romanzo di Buzzati, la storia dei militari d'un forte ai limiti del deserto, i quali attendono con angoscia e speranza l'attacco del nemico. Non vietato. ★ Drammatico	Critica ●●● Pubblico ○○○○○ Orario 17 - 19,35 22,30 Ingresso L. 1500
TORINO v. Buozzi 6 Tel. 530.333	**Autista per signore**, di Jean-Claude Laureux, con Françoise Brion, Corinne O'Brien, Michel Fortin (Francia - Colori) — Autista di una ricca famiglia mira alla padrona di casa, non difficile conquista, e all'eredità. Vietato minori anni 18. ★ Drammatico	PRIMA VISIONE non recensita Orario 14,30 - 16,10 17,50 - 19,10 20,50 - 22,30 Ingresso L. 2000
VITTORIA v. Roma 356 Tel. 511.789	**Le deportate della sezione speciale SS**, di Rino Di Silvestro, con John Steiner, Lina Polito, Erna Schurer (Italia - Colori) — Sul filone della violenza nei campi di concentramento, un'altra cruda analisi dei metodi usati dal potere assoluto per avere uomini e donne alla propria mercè. Vietato minori anni 18. ★ Drammatico	PRIMA VISIONE non recensita Orario 14,40 - 16,40 18,40 - 20,40 - 22,40 Ingresso L. 2000

proseguimenti prime visioni

Cinema	Film	Informazioni
ALEXANDRA v. Sacchi 18 Tel. 511.293	**La figliastra**, di Eduardo Mulardia, con Sonia Jeanine, Lucrezia Love, Bruno Scipioni, Nino Terzo (Italia - Colori) — Il patrigno si trova sempre in posizione difficile rispetto ai figli della moglie, essendo in questo caso la figliastra un capolavoro di bellezza, il povero patrigno è proprio nei guai. Vietato minori anni 18. ★ Sexy	PRIMA VISIONE non recensita Or. 14 - 15,45 - 17,30 19,15 - 21 - 22,45 Ingresso L. 1000
ASTRA v. R. Pilo 6 Tel. 753.597	**Il deserto dei Tartari**, di Valerio Zurlini, con Vittorio Gassman, Giuliano Gemma, Jacques Perrin, Jean-Louis Trintignant (Italia-Francia - Colori) — Dal romanzo di Buzzati, la storia dei militari d'un forte ai limiti del deserto, i quali attendono con angoscia e speranza l'attacco del nemico. Non vietato. ★ Drammatico	Critica ●●● Pubblico ○○○○○ Orario 19,30 - 22,15 Ingresso L. 1000
COLOSSEO v. Mad. Cristina 73 Tel. 651.034	**La pattuglia dei doberman al servizio della legge**, di Frank DeFelitta, con James Brolin, Susan Clark (Usa - Colori) — Gruppo di ferocissimi doberman posto a difesa di un grande magazzino, non danno tregua a un malcapitato, rimasto chiuso nel negozio. Non vietato. ★ Avventuroso	Critica ●● Pubblico ○○○○ Orario 16,30 - 18,30 20,30 - 22,30 Ingresso L. 1000
FORTINO v. Cigna 47 Tel. 486.560	**Il presagio**, di Richard Donner, con Gregory Peck, Lee Remick, Harvey Stephens (Usa - Colori) — Il figlio dell'ambasciatore americano a Londra possiede strani poteri demoniaci. Dopo questa scoperta è necessario l'intervento dell'esorcista con i suoi non meno allucinanti consigli. Vietato minori anni 18. ★ Drammatico	Critica ●● Pubblico ○○○○○ Orario 18,30 - 20,30 22,30 Ingresso L. 1000
LA PERLA c. De Gasperi 38 Tel. 584.791	**L'eredità Ferramonti**, di Mauro Bolognini, con Anthony Quinn, Fabio Testi, Dominique Sanda, Luigi Proietti (Italia - Colori) — In una famiglia romana si inserisce scaltramente una donna che divide i fratelli entrambi innamorati di lei per raggiungere la cospicua eredità. Vietato min. anni 14. ★ Drammatico	Critica ●● Pubblico ○○○○ Orario 15,05 - 17,30 19,55 - 22,20 Ingresso L. 1300
MAFFEI v. Pr. Tommaso 5 Tel. 683.334	**Natale in casa d'appuntamento**, di Armando Nannuzzi, con Françoise Fabian, Ernest Borgnine, Corinne Clery, Silvia Dionisio (Italia - Colori) — Organizzatrice di «incontri» tra riccconi e «ragazze squillo» coinvolge nel peccaminoso giro fresche sposine e viziose incallite. Viet. 18. ★ Drammatico	Critica ●● Pubblico ○○○○ Orario 14,30 - 16,30 18,30 - 20,30 - 22,30 Ingresso L. 1500
MASSIMO v. Montebello 8 Tel. 876.061	**Missouri**, di Arthur Penn, con Marlon Brando, Jack Nicholson, Kathleen Lloyd (Usa - Colori) — «Regolatore» (di conti) dalla mira infallibile stermina banda di ladri di cavalli guidata da un contadino fuorilegge in una lotta all'ultimo sangue. Non vietato. ★ Western	Critica ●●● Pubblico ○○○○○ Orario 14,40 - 17,15 19,45 - 22,20 Ingresso L. 1000
MASSAUA p. Massaua 9 Tel. 795.803	**L'uomo che fuggì dal futuro**, di George Lucas, con Robert Duval, Donald Pleasance, Maggie McOmie (Usa - Colori) — In un futuro agghiacciante, regolato solo da macchine, un uomo osa pensare col suo cervello, intaccando il sistema. ★ Fantascienza	Critica ●●● Pubblico ○○○ Orario 20 - 22,30 Ingresso L. 1000
ORFEO p. Carlina Tel. 518.114	**Con la rabbia agli occhi**, di Anthony M. Dawson, con Yul Brynner, Massimo Ranieri, Barbara Bouchet, Martin Balsam (Usa - Colori) — Killer italo-americano da New York a Napoli per vendicare fratello assassinato uccidendo «boss» della mala partenopea. Viet. min. anni 14. ★ Drammatico	Critica ●● Pubblico ○○○○ Orario 15 — 16,45 18,30 - 20,30 - 22,30 Ingresso L. 1000
PUNTODUE CINEMA D'ESSAI v. Garibaldi 34 Tel. 545.245	**Pieno di vita**, di Richard Quine, con Judy Holliday, Richard Conte, Salvatore Baccaloni, Ester Minciotti (Usa - Colori) — Nono film del festival Columbia che ripropone i capolavori della grande casa americana (ogni giorno un film diverso). Ritorna in questo la deliziosa attrice Judy Holliday. ★ Drammatico	RIEDIZIONE 1956 Apertura ore 15,30 Ultimo ore 22,30 Ingresso L. 1000

seconde e altre visioni a Torino

Cinema	Film
A.B.C. c. Brescia 28 Tel. 850.463	Le seminariste, viet. 18. ★ Commedia
ACADEMIA CINE v. Oropa angolo c. Tortona T. 882.457	La prima notte di quiete, A. Delon. Viet. 14. ★ Drammatico
ACAPULCO v. Donizetti e p. Nizza t. 651.264	Novecento atto II, di B. Bertolucci, con D. Sanda, R. De Niro, G. Depardieu. Viet. 14. Or.: 16,20 - 19,20 - 22,20 ★ Drammatico
CONTINENTAL via Nizza 348 Tel. 697.008	Voglie pazze desideri... notti di piaceri. Viet. 18. ★ Sexy
EDERA CLUB v. Madonna di Campagna 1	Anche gli uccelli e le api lo fanno. ★ Documentario
ERBA D'ESSAI c. Moncalieri 241 Tel. 690.467	Paperino e C. nel Far West, cartoni animati a colore di Walt Disney. Or. 14,15 - 15,50 - 17,30. ★ Disegni animati
FARO v. Po 30 Tel. 832.214	Dimmi che fai tutto per me, J. Dorelli, G. M. Spina. Non vietato. ★ Commedia
FIAMMA c. Trapani 57 Tel. 372.057	Dimmi che fai tutto per me. Johnny Dorelli. Non vietato. ★ Commedia
HOLLYWOOD c. R. Margherita 106 Tel. 851.904	Novecento atto I di B. Bertolucci, viet. 14. Or.: 16 - 19 - 22. ★ Drammatico
PIEMONTE v. Nizza 32 Tel. 652.758	Femmina violenta, viet. 14. ★ Drammatico
PRINCIPE v. P. d'Acaja 45 Tel. 760.951	Paura in città, viet. 14. ★ Drammatico
STATUTO v. Cibrario 16 Tel. 487.051	Le seminariste, viet. 18. ★ Commedia

ZONA CENTRO

Cinema	Film
CAB. VOLTAIRE v. Cavour 7 Tel. 531.103	Ore 23: La dura legge, regia di L. Peerce con B. Burrie, B. Hamilton. Ingresso ai soci. ★ Drammatico
MILANO v. Milano 8 Tel. 530.255	Kung Fu urlo di morte ★ Lotta orientale — Il sergente Rompiglioni. ★ Commedia
MOVIE CLUB v. Giusti 8 Tel. 544.077	Hellzapoppin' di H. C. Potter. Ore 20 - 21,30 - 23. ★ Drammatico
PO v. Po 21 Tel. 510.496	Un rebus per l'assassino. ★ Giallo
REGINA c. R. Margherita 123 Tel. 530.885	Armiamoci e partite. Non viet. ★ Commedia
VITT. VENETO p. V. Veneto 5 t. 871.642	La spina dorsale del diavolo. ★ Drammatico

CROCETTA - S. RITA - MIRAFIORI

Cinema	Film
ADRIANO v. Sacchi 65 Tel. 587.715	Roma drogata, viet. 18. ★ Drammatico
GIARDINO v. Monfalcone 62 Tel. 326.873	Ehi Sartana, prendi la pistola e spara: ritorna Trinidad. Non vietato. ★ Western
MIRAFIORI c. Cosenza 68 Tel. 390.867	Le calde labbra, viet. 18. ★ Sexy
S. RITA* v. Vernazza 26 Tel. 325.056	Il delitto in silenzio. ★ Giallo
SMERALDO v. Tunisi 92 Tel. 390.711	Herbie il maggiolino sempre più matto. Non vietato. Apert. ore 15. ★ Commedia
VINZAGLIO c. D. Abruzzi 102 Tel. 596.125	Il laureato di Mike Nichols con D. Hoffman (grande richiesta). Or. 20,15 - 22,30. ★ Commedia

ZONA S. PAOLO

Cinema	Film
AMERICA v. Fréjus 27 Tel. 331.748	Milano rovente, vietato 18. ★ Drammatico
ELISEO v. Monginevro 42 Tel. 335.815	L'ultima donna di Marco Ferreri. Viet. 18. ★ Drammatico
SAN PAOLO v. Cesana 80 Tel. 372.637	Invito a cena con delitto. Non vietato. ★ Giallo

ZONA FRANCIA

Cinema	Film
BERNINI c. Tassoni 3 Tel. 773.843	James Bond 007 Casinò Royale. ★ Avventuroso
ELIOS v. Val Lagarina 40 Tel. 798.146	4 mosche di velluto grigio. Vietato 14. ★ Giallo
ODEON v. Venaria 8 Tel. 772.362	Da mezzogiorno alle tre, Charles Bronson. Non vietato. ★ Western
STAR v. Domodossola 48 Tel. 772.990	Lo sparviero, Jean Paul Belmondo. Non viet. ★ Avventuroso
ZETA D'ESSAI v. Cibrario 88 Tel. 772.907	Una maledetta piccola squaw. Ore 20,30 - 22,30. ★ Drammatico

ZONA S. DONATO

Cinema	Film
DIANA c. Reg. Margh. 220	L'importante è amare, R. Schneider, F. Testi. Techn. Viet. 18. ★ Drammatico
ROMA-INC. v. S. Donato 40 bis Tel. 487.765	America, America - La nostalgia del passato: Paper Moon. ★ Commedia

MADONNA CAMPAGNA - LUCENTO

Cinema	Film
ALBA c. Grosseto ang. v. Stradella	Prostituzione. Viet. 18. ★ Drammatico
AMBRA v. Chiesa Salute 77 Tel. 297.197	Giovedì d'Essai Cognome e nome Lacombe Lucien, Pierre Blaise, regia Louis Malle. ★ Drammatico
APOLLO largo Giachino 91 Tel. 215.685	La professoressa di scienze naturali, viet. 14 ★ Commedia
JOLLY v. Verolengo 130 Tel. 290.161	L'erotomane, viet. 18. ★ Commedia
LUTRARIO v. Stradella 10 Tel. 280.742	Mark colpisce ancora, viet. 14. ★ Poliziesco
SPLENDOR v. Bibiana 109 Tel. 295.336	Nessuna pietà uccidetelo. Non vietato. ★ Drammatico

ZONA MILANO - REGIO PARCO

Cinema	Film
ADUA c. G. Cesare 67 Tel. 273.276	Tony Arzenta, viet. 14. ★ Drammatico
ARS c. R. Parco 142 Tel. 203.588	Improvvisamente un uomo nella notte, Marlon Brando. ★ Drammatico
AURORA c. Brescia 2 Tel. 276.510	Kung Fu e karatè. ★ Lotta orientale
FALCHERA v. Tanaro 30 Tel. 262.1665	Vedo nudo. ★ Commedia
MAIOR largo G. Cesare 105 Tel. 287.974	Stupro, vietato 18. ★ Drammatico
ORIENTE v. D. Chiesa 36 Tel. 241.663	L'orgia notturna dei vampiri, viet. 18. ★ Horror
PALERMO STUDIO TRE c. Palermo 118 Tel. 273.030	Life Size, viet. 18. ★ Drammatico
SEMPIONE c. Vercelli 144 Tel. 280.332	Totò contro i 4. Non vietato. ★ Commedia
SOCIALE v. Courmayeur 2 Tel. 850.608	Roma l'altra faccia della violenza, viet. 18. ★ Drammatico
ZENIT v. Corelli 1 Tel. 267.697	La signora gioca bene a scopa, viet. 18. ★ Commedia

ZONA VANCHIGLIA - BORGO PO

Cinema	Film
ARIZONA c. Belgio 53 Tel. 874.171	Il grande racket, viet. 18. ★ Drammatico
ARTISTI D'ESSAI v. G. di Barolo 24 Tel. 831.374	I sabotatori. ★ Drammatico
ERIDANO d'Essai c. Casale 106 Tel. 832.086	Fiore di carne, viet. 18. ★ Drammatico

ZONA NIZZA - LINGOTTO

Cinema	Film
ITALIA v. Nizza 138 Tel. 694.021	Il grande racket, viet. 18. ★ Drammatico
CINEOCCHIO v. Valenza, 46	Nouvelle vague Hiroshima mon amour di A. Resnais. Or.: 20,30 - 22,30. ★ Drammatico
S. LUIGI* v. Ormea 4 Tel. 682.471	Incredibile viaggio verso l'ignoto. ★ Avventuroso
SPEZIA v. Nizza 170 Tel. 693.617	Ultimo tango a Zagarolo, vietato 14. ★ Farsa

* Cinema a carattere parrocchiale.

riduzioni enal-agis

CINEMA: Academia, Adriano, Ambrosio, Arco, Ariston, Astor, Augustus, Capitol, Fortino, Milano, Palermo, Po, Ritz, Roma Inc., Vittoria, Zenit, Nazionale (Moncalieri). TEATRI: Carignano: (Ric e Gian «La strana coppia»); Erba: (Gipo Farassino), ridotti all'Enal per domani sera; Alfieri: «Il mandato» del Gruppo Teatro Stabile, Enal per stasera e domani in via Rossini 8; Alcione: (16,15-21,30), Enal alla cassa; Gobetti: (Paolo Poli in «Rosmunda»), Enal per domani in via Rossini 8; Palaghiaccio: Enal alla cassa; Juventus-Fiorentina: interi e ridotti all'Enal.

FILM D'OGGI

Battagliera la vittima

UN VIOLENTO WEEK-END DI TERRORE («Death weekend») di William Fruet, con Brenda Vaccaro, Don Stroud, Chuck Shamata — Drammatico a colori, Canada 1976 (Cinema Lux).

Diana, fotomodella che in macchina con un amico ha avuto un incidente con quattro teppisti, si ritrova poi tra i piedi i medesimi. Essi hanno trovato il «buen retiro» dove la ragazza e il giovanotto trascorrono il fine settimana e vogliono prendersi la rivincita sull'avventura stradale, conclusa male per loro. Diana, che già non legava troppo con l'amico, deve fronteggiare quasi da sola il quartetto vendicativo dei cialtroni. Essi si scatenano in ogni sorta di violenza, spaccano suppellettili, fracassano bestialmente cristallerie e generi affini, fanno fuori il padrone di casa, però Diana è meno pavida di lui, non solo evita di rimetterci la pelle ma riesce a liberarsi di essi, destinati uno dopo l'altro a finire nel modo peggiore.

Diretto da un regista nuovo che non manca di una sua rozza grinta, e prodotto in Canada, il film si riallaccia a quel filone in cui la violenza e gli sviluppi decisamente granguignoleschi si tingono di qualche coloritura pretenziosamente sociologica. Verso lo epilogo è tuttavia la truculenza che domina in un crescendo basato su crude forzature, nelle quali la brava attrice Brenda Vaccaro non è tuttavia la colomba in balia dei falchi dato che per i detestabili farabutti l'osso duro è proprio lei.

a. vald.